

# 鳥取県 観光素材集

Tottori tourism products

令和6年度版(2024.4~2025.3)



# とっとりへようこそ!

— グレー:一般道  
— ブルー:自動車専用道(無料区間)  
— グリーン:自動車専用道(有料区間)  
● 交差点  
● 主な観光地・立ち寄り施設

—00— 所要時間(分)  
—00— (交通事情等により変わります)  
—00— ※開通予定  
※ICやJCT、観光地間を結ぶ線は所要時間を示します。  
 ※記載のアクセス所要時間は目安です。

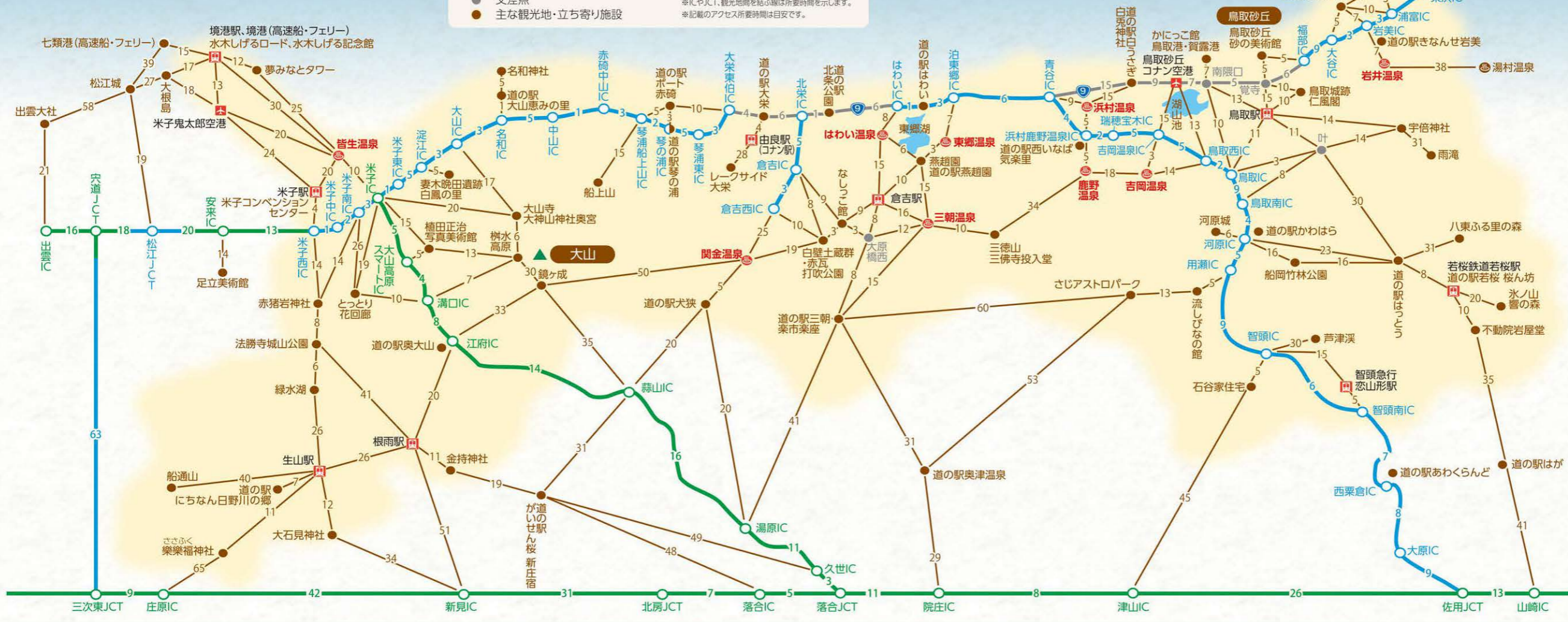

## 二次交通 (令和3年7月現在)

### 路線バス・シャトルバス

**ループ麒麟獅子**  
 [主な観光地] 鳥取砂丘、砂の美術館、渡辺美術館、鳥取城跡、わらべ館、かっこ館等  
 〓 0857-23-1122 (日本交通(株)) / 0857-22-5155 (日ノ丸自動車(株))  
 〓 土日祝日(元旦除く)、振替休日、夏季(例年8月1日~8月31日) 〓 8:25~  
 〓 大人300円、小学生150円(1回乗車につき) / 1日乗車券(乗り放題) 600円

**100円循環バス くる梨** 〓3コース(赤コース、青コース、緑コース)  
 [主な観光地] 禰路公園、仁風閣、鳥取城跡、久松公園、やまびこ館、わらべ館、玄忠寺  
 〓 0857-23-1122 (日本交通(株)) / 0857-22-5155 (日ノ丸自動車(株))  
 〓 毎日運行(元旦を除く)  
 〓 平日8:00頃~ / 土日祝日9:00頃~ (20分おきに出発)  
 〓 1月2・3日は鳥取駅10:00発~最終17:15発まで運行。  
 〓 100円(1回乗車につき) / 1日乗車券(乗り放題) 200円 ※交通系IC利用可

**ボンネットバス (要予約:詳細はお問い合わせください)**  
 昭和初期を彷彿させるレトロな緑のボンネットバス。  
 鳥取砂丘や浦富海岸などを走ります。「バス愛好家さんこだわりコース」、  
 「アニメの世界へようこそコース」の2コース。  
 〓 0857-26-3111 (日本交通旅行社鳥取営業所)  
 〓 例年4月上旬~11月下旬の特定日(金曜・土曜・日曜)

**はまらーぶバス**  
 [主な観光地等] 水木しげるロード、夢みなとタワー、米子鬼太郎空港  
 〓 0859-44-1140 (はまらーぶバス運行事務所)  
 〓 毎日運行(12月31日~1月3日は運休) 〓 100円(1回乗車につき)

**とっとり花回廊無料シャトルバス 米子駅⇔とっとり花回廊(直通)**  
 〓 0859-48-3030 (とっとり花回廊) 〓 約25分  
 ※運行時間については、とっとり花回廊のホームページでご確認ください。  
 ※フラワーイルミネーション時は、夜間運行あり。(詳しくはお問い合わせください。)

**だんだんバス(米子市循環バス) [主な観光地] 米子城下町・米子城**  
 〓 0859-23-5274 (米子市交通政策課)  
 〓 毎日運行(元旦を除く)1月2日、3日は臨時ダイヤで運行  
 〓 平日8:00頃~18:00頃まで / 土日祝日9:00頃~18:00頃まで  
 〓 大人150円、小学生100円(1回乗車につき)

**鳥取藩 乗放題手形** 〓 1,800円 〓 発行日またはその翌日より3日間  
 鳥取県内路線バスおよび若桜鉄道の一部区間が3日間乗り放題、  
 有効期間中は何度でもご利用できます。  
 【利用可能バス・鉄道】  

	日本交通(株)	日ノ丸自動車(株)
鳥取	0857-23-1122	0857-22-5155
倉吉	0858-26-1115	0858-26-4111
米子	0859-33-9116	0859-32-2121
	若桜鉄道株式会社	0858-82-0919

**湯〜遊2デーパス** 〓 1,300円 〓 発行日を含めた2日間  
 倉吉駅周辺の観光地、温泉地への  
 路線バスが2日間乗り放題。  
 有効期間中は何度でもご利用で  
 きます。  

	JR倉吉駅内観光案内所	0858-24-5370
	三朝温泉観光協会	0858-43-0431
	はわい温泉・東郷温泉観光案内所	0858-35-4052

  
 ※各コース利用できない路線・区間がありますので、詳細はお問い合わせください。

### 空港連絡バス

**鳥取砂丘コナン空港⇔鳥取駅**  
 〓 0857-22-5155 (日ノ丸自動車(株))  
 〓 大人470円

**鳥取砂丘コナン空港⇔倉吉駅・青山剛昌ふるさと館**  
 〓 0858-22-3155 (日ノ丸ハイヤー倉吉営業所)  
 〓 倉吉駅まで大人1,220円、松崎まで1,120円、  
 青山剛昌ふるさと館まで1,630円

**米子鬼太郎空港⇔米子駅**  
 〓 0859-32-2123 (日ノ丸自動車(株))  
 〓 600円

### タクシープラン

①「因幡の国」3時間コース 鳥取県東部の魅力を3時間で満喫できます。  
 〓 3時間 〓 小型・中型11,340円、ジャンボ16,910円 ※詳細はお問い合わせください。  
 (コース一例)  
**R53号コース** 鳥取駅~用瀬(流しびなの里)~智頭宿(石谷家住宅)~板井原集落(日本の山村集落の原風景)~鳥取駅  
 〓 コース一覧:山陰海岸ジオパークと鳥取砂丘コース、国府町万葉歴史コース、吉岡温泉コース、若桜鉄道SLコース、R53号コース、鹿野コース、他

②砂丘物語コース(A・B) 鳥取駅から鳥取砂丘をスポット的に観光するのに便利。  

	行程	時間	小型/4人	中型/5人	ジャンボ/9人
A	鳥取駅~鳥取砂丘~鳥取駅	約80分	3,910円	4,220円	-
B	鳥取駅~鳥取砂丘~鳥取空港	約80分	4,420円	4,730円	-

③すごい!鳥取市コース パワースポット、文化歴史、恋人の聖地などのテーマでおおすすめの観光地を巡ります。  
 〓 2時間10分~ 〓 小型8,000円~ ※全8コースをご用意しております。詳細はお問い合わせください。  
 (コース一例)  

	立ち寄り先(鳥取駅~)	時間	運賃(小型)
すごい!パワースポット巡り	①山陰海岸コース	3時間10分	12,000円
すごい!文化歴史巡り	②神社仏閣コース	4時間	15,000円

④ぐるっと鳥取3時間コース  
 鳥取駅又は鳥取砂丘コナン空港から砂丘を中心に周遊観光。  
 〓 3時間 〓 小型・中型11,340円、ジャンボ16,910円  
 (コース一例)  

	立ち寄り先
Aコース	鳥取砂丘、浦富海岸、鳥取城跡
Dコース	仁風閣あわらべ館、鳥取砂丘、からいち・かっこ館
Fコース	鳥取砂丘、白兔神社、吉岡温泉

**タクシープランの**  
 旭タクシー ..... 0857-28-0081  
 大森タクシー ..... 0857-23-6511  
 観光タクシー ..... 0857-21-1234  
 サービスタクシー ..... 0857-22-2011  
 高米タクシー ..... 0857-53-3694  
 東部タクシー ..... 0857-28-3232  
 鳥取自動車 ..... 0857-26-6111  
 日本交通 ..... 0857-26-6111  
 日ノ丸ハイヤー ..... 0857-22-2121  
 毎日タクシー ..... 0857-22-8288

## Contents

**01** 鳥取県アクセス所要時間MAP

**03** 鳥取砂丘を歩く

**05** 浦富海岸を歩く

**07** 日本遺産 三徳山・三朝温泉

**08** 倉吉白壁土蔵群を歩く

**09** 日本遺産 大山

**11** まんが王国とっとり

**13** 星取県

**14** 蟹取県

**15** 鳥鐵ノススメ

**16** 鳥取県立美術館

**17** とっとり弥生王国

**19** 鳥取の民藝・手仕事

**21** 鳥取砂丘・浦富海岸 東部エリアのおススメ

**33** 三朝温泉 はわい温泉・東郷温泉 中部エリアのおススメ

**42** 皆生温泉 米子市エリア 境港市・大山エリア 西部エリアのおススメ

**52** 日帰り温泉特集

**53** 大人も楽しい 工場見学・社会見学

**55** 味覚カレンダー・農業体験

**57** ととりの味覚祭り

**59** 開運神社めぐり

**61** ととりの酒

**62** ととりの四季

**65** ととりを歩く

**69** 宿泊施設・農産物直売所・道の駅

掲載について  
 ●令和5年7月現在の情報です。  
 内容(料金、期間、人数等)は、  
 感染症拡大防止対策などにより  
 予告なく変更となる場合があります。  
 ●申込予約はメニューにより異なります。  
 事前にお問い合わせください。  
 ●写真はイメージです。  
 実際のものとは異なる場合があります。

# 「鳥取砂丘」砂の芸術を歩く

### 砂丘地内周回コース

- 総移動時間 約1時間(徒歩)
- 全行程 約2km

**鳥取砂丘ビジターセンター**  
砂丘へ行く前に、探検マップを入手し見どころをチェック。  
20分/約500m

**オアシス(馬の背の下)**  
湧き水が溜まり池になったもの。季節により水量が異なる。

**馬の背(第2砂丘列)**  
鳥取砂丘の起伏の大きさを象徴する、標高46mの砂の壁。頂上からは雄大な日本海を見下ろせる。  
15分/約500m

**火山灰露出地**  
風で砂が飛ばされ、火山灰層が露出している部分。砂丘には約5万5千年前の大山噴火時の地層も。  
8分/約300m

**追後スリパチ**  
高低差約20mの凹地。すり鉢のような形をしている。  
15分/約700m

**鳥取砂丘ビジターセンター**  
砂丘の感動を振り返りながらひと休み。

### 砂丘周辺拡大MAP

## 砂丘について学ぶ施設

**A 山陰海岸国立公園 鳥取砂丘ビジターセンター**  
砂丘東側の玄関口にある、砂丘観光の総合窓口。砂丘の自然・歴史に関する展示やミニシアターがあります。ガイドツアーも実施しており、砂丘観光をさらに楽しんでいただくことができます。  
問 0857-22-0021 所 鳥取市福部町湯山2164-971  
営 9:00~17:00 休 無休  
入館無料、ガイドツアー・館内無料、砂丘は有料(事前予約要)  
P 鳥取砂丘駐車場(有料)を利用

**B 鳥取大学乾燥地研究センター**  
乾燥地研究に取り組む日本唯一の研究機関。休日には一般の方が入場できるミニ砂漠博物館があります。(平日の見学及び案内ガイド付きの見学をご希望の場合は事前申込要。)  
鳥取砂丘から車で約10分  
問 0857-23-3411 (乾燥地研究センター事務室)  
所 鳥取市浜坂1390 無料  
営 土日祝日の12:00~16:00

**ミニ砂漠博物館公開中**  
乾燥地について、模型・映像・パネル等を用いて紹介しています。世界の砂を展示 ▶

## 砂丘以外の見どころ

**C 砂の美術館 (詳細→P.21)**  
世界で唯一、水と砂だけで作られる砂像彫刻を展示する美術館。  
鳥取砂丘から車で約2分  
問 0857-20-2231  
所 鳥取市福部町湯山2083-17

**D 砂丘温泉ふれあい会館**  
砂丘に沸く天然温泉。展望浴場からは日本海を一望できます。  
鳥取砂丘から車で約5分  
問 0857-75-2316  
所 鳥取市福部町海士1013-1

**E らっきょう畑 (詳細→P.64)**  
10月下旬~11月上旬は赤紫の花が一斉に咲き誇る絶景が広がります。  
鳥取砂丘から車で約5分  
問 0857-75-2231 (JA鳥取いなば福部支店)  
P 鳥取砂丘オアシス広場(無料)など

**F ふくべ梨狩り街道 (詳細→P.57)**  
砂丘近くの道沿いにはたくさんの梨園が並び、旬の時期には梨狩り体験や直売所での買い物ができます。  
鳥取砂丘から車で約3分

## 砂丘で楽しむアクティビティ

**サンドボード**  
砂丘ならではのダイナミックな大自然を相手に挑む。

**ファットバイク**  
マウンテンバイクの2倍の太さのタイヤの自転車で鳥取砂丘を颯爽と駆けぬける。

**砂丘観光リフト**  
日本海と鳥取砂丘の眺めを一度に堪能できる絶景ポイント。

**砂丘YOGA®**  
変化する鳥取砂丘の大自然をまるごと体感できる幸福。

**サップ&ヨガ体験**  
雨水と湧き水で水質がきれいな多鯉ヶ池で波を感じながらSUPヨガ体験。

**砂丘Fit!**  
砂の温もり、海の声、夜空に広がる星を感じながら、ここでしかできない特別なナチュラルフィットネス。

**セグウェイ**  
オフロード用セグウェイに乗って心地良い速度で砂丘を周遊。

**砂丘星空観察ナイトツアー**  
県内随一の観光スポットで満天の星を見る欲張りプラン。

## 鳥取砂丘 観光のポイント

**POINT.1 24時間入場できます!**  
砂丘には入場制限はありません。早朝から深夜まで、その時々の砂丘をお楽しみいただけます。  
朝☀ まだ足跡が少ない砂丘を観光するなら朝がおススメ。砂の上に現れる風紋に遭遇できるかもしれません。  
夜🌙 周辺に明かりが少なく、暗闇が広がります。日本海の漁火を眺めたり砂の上に寝っ転がって星空観賞もできます。

**POINT.2 便利なサービスあります!**  
砂対策で、砂丘専用車いすの無料貸出や足洗い場も備えています。事前申し込みがあれば、砂丘散策ガイド付の観光も可能です。  
※鳥取砂丘ビジターセンターへお問い合わせください。

**POINT.3 天候にご注意ください!**  
日本海から吹く強風や、暑い時期日中の気温(熱中症)には十分お気を付けてください。  
※リアルタイムの砂丘の風速がわかるサイト「鳥取砂丘ナビ」等が便利です。

**POINT.4 砂丘周辺施設も充実!**  
砂丘周辺にはお土産・食事処をはじめ、「砂の美術館」や「鳥取砂丘ビジターセンター」など、雨天でも楽しめる屋内施設が充実しています。

## "鳥取砂丘"を一緒に守りませんか?

**鳥取砂丘除草体験**  
外来植物の侵入などにより、砂丘本来の景観が損なわれていましたが、ボランティア活動により、本来の姿を取り戻しつつあります。鳥取砂丘の保全を体験しながら「砂の動く生きてる砂丘」との触れ合いをお楽しみください。除草に必要な道具一式の準備、参加記念品プレゼントもありますので、お気軽にご相談ください。

問 0857-22-0583(鳥取県自然共生社会局自然共生課 鳥取砂丘担当)  
所 鳥取砂丘 期 5月中旬~10月末 時 ~1時間 料 無料 要 手なし

**NEWアクティビティ 砂丘の絶景スポットへご案内**

**フォトガイドツアー**  
ただ歩くだけじゃもったいない! 鳥取砂丘をガイドと観光しながら、スマホでSNS映える写真が撮れるツアーです。  
問 080-1649-1796(TRAIL ON) 所 体験場所:鳥取砂丘周辺/集合場所:鳥取市福部町湯山2164(鳥取砂丘ビジターセンター横) 期 通年 営 9:30~13:00~16:00(時期により異なる) 休 不定休 時 2時間 数 2~20名 料 ¥6,000円(税、保険料込み) 予 3日前まで 手 応相談

**らっきょう畑**  
鳥取砂丘 オアシス広場

**梨園**

所要時間  
二次交通

特集

東部エリア

中部エリア

西部エリア

その食の他季

道の駅施設

「山陰海岸ジオパーク」  
世界が認める自然美、  
浦富海岸を歩く

浦富海岸の絶景たち



菜種島・菜種五島



鴨ヶ磯・酒宴洞門



千貫松島



網代港のれん干しスルメ

**海から眺める絶景**  
浦富海岸島めぐり遊覧船  
☎ 0857-73-1212  
(山陰松島遊覧株式会社)  
(→P.23)

関連ページ 23,24 浦富で楽しむアクティビティ

**シーカヤック**  
大自然をシーカヤックならではの航路を進み洞門や岩場を抜ける、心打つ体験。

**10人乗りシーカヤック**  
新登場の10人乗りカヤック。チームワークや団結力が試されます。

**シーカヤック(龍神洞コース)**  
浦富の海を満喫するコース。ガイドの案内で洞窟に入り、岩間を抜ける探検コースです。

**スタンドアップパドル**  
新しい海のアクティビティ「スタンドアップパドル」。ガイドの案内で海上散歩に繰り出します。

**サーフィンスクール**  
初心者から経験者まで波とひとつになる最高の体験ができます。

**クリアカヤック**  
透明なカヤックに乗り全国有数の透明度を誇る「浦富海岸」の美しさを体験することができます。

**シュノーケリング**  
全国有数の透明度・最高透明度25mを誇る浦富海岸をお魚気分体感できます。

**ダイビング**  
海上の風景とは異なった海の景色を本格的に体験できます。

**地引網**  
みんなで引っ張り、上がったときの達成感、ひととお。魚の種類や調理方法も説明します。



**岩美町立 渚交流館**  
岩美町の山陰海岸ジオパーク浦富海岸エリアの自然体験施設です。シュノーケリング、シーカヤック、サーフィン、サップ等たくさんの体験メニューがあります。  
☎ 0857-73-0118  
〒岩美郡岩美町牧谷690-20  
🕒 9:00~17:00  
📅 月曜・年末年始  
※ただし夏休み期間は毎日開館  
🆓 無料 📺 なし

**山陰海岸ジオパーク 海と大地の自然館**  
(詳細→P.22)  
山陰海岸ジオパークの魅力さまざまな資料や3D映像で紹介しています。  
☎ 0857-73-1445  
〒岩美郡岩美町牧谷1794-4  
🕒 9:00~17:00  
※7月、8月の毎週土曜日は18時まで開館

**遊覧船で田後港上陸プランがおすすめ**  
浦富海岸島めぐりをしながら、鳥取県東部の漁師町、田後(たじり)港に上陸します。民家が斜面に迷路のように立ち並ぶ様子は、まさに漁師町。地元ガイドの説明を聞きながら、ゆっくりと散策します。  
☎ 0857-73-1212(山陰松島遊覧船)  
🕒 遊覧船乗船35分、まち歩き25分 📄 1,400円 📅 10%

**道の駅 きなんせ岩美**  
松葉がにをはじめ新鮮な水産物、地元産の農産物や民芸品など岩美の魅力ある品々を一堂に集めています。  
☎ 0857-73-5155  
〒岩美郡岩美町新井337-4

**「いのみ八宝」を食す!**  
豊かな海と山に恵まれた岩美町。「いわみ八宝」と称された8つの特産物を旅館、民宿、お食事処でお楽しみいただけます。

<b>松葉がに</b> 11~3月頃	<b>もさエビ</b> 3~5月	<b>岩がき「夏輝」</b> 6~8月頃	<b>白イカ</b> 6~11月頃
<b>赤がれい</b> 9~5月頃	<b>ばばちゃん(タナカゲンゲ)</b> 12~3月頃	<b>マコモタケ</b> 10~11月頃	<b>梨「新雪」</b> 11~1月

**岩井温泉**  
鳥取県東部に位置し、1200年の歴史を誇る山陰最古の温泉地です。  
☎ 0857-72-1515(明石家内)  
〒岩美郡岩美町岩井



牧谷のカキツバタ群落 (5月初旬頃)

所要時間  
二次交通

特集

東部エリア

中部エリア

西部エリア

その他  
食の四季

宿泊施設  
道の駅







# まんが王国とっとり



鳥取県は、「ゲゲゲの鬼太郎」の水木しげる先生、「遙かな町へ」「父の暦」の谷口ジロー先生、「名探偵コナン」の青山剛昌先生をはじめとする多数の漫画家を輩出しています。それぞれのゆかりの地を巡りながら、人々を惹きつける作品の起源となる鳥取県の魅力を満喫してみたいはいかがでしょうか。



## 谷口ジロー

(たにくちじろー)

じんぼうかく

### 仁風閣・鳥取城跡

鳥取藩32万石の鳥取城跡の丸周辺及びお堀端周辺のソメイヨシノは400本もあり見事で、白い洋館「仁風閣」(国指定重要文化財)とのコントラストも美しい。「父の暦」には城跡や砂丘など、鳥取市の風景が随所に登場します。作品を読んで鳥取を訪れば、作品世界に迷い込んだ感覚が味わえるかもしれません。

問/鳥取市観光コンベンション協会 ☎0857-26-0756

## 倉吉白壁土蔵群・赤瓦

「遙かな町へ」に登場する白壁土蔵群・赤瓦は昭和時代のノスタルジックな看板がそのまま残るどこか懐かしい空気を感じさせる町並みです。時間を忘れてぶらり散策が楽しめます。

問/(一社)倉吉観光MICE協会 ☎0858-24-5371

## 水木しげる

(みずきしげる)

### 水木しげる記念館

詳細→P.45  
水木しげる先生のすべてがわかる記念館。記念館オリジナルイラストや妖怪フィギュアなどが展示され、大人も子供も楽しみ、妖怪の世界を体験することができます。

※2023年3月9日から休館。  
2024年4月リニューアルオープン予定

## 世界で唯一!

### まんが名を冠した

## 米子鬼太郎空港

YONAGO KITARO AIRPORT

米子鬼太郎空港ではたくさんの妖怪たちが利用客の皆様をおもてなし!魅力あふれる妖怪たちの世界を飛行機を待つ間存分にお楽しみいただけます!

### 鬼太郎と目玉おやじと記念写真

米子鬼太郎空港の定番の記念撮影スポット!美しい名峰大山の写真を背景に鬼太郎と目玉おやじと座布団に座って写真を撮れちゃう!

### 他にも空港内には「ゲゲゲの鬼太郎スポット」が沢山!

他にも「ゲゲゲの鬼太郎スポット」が沢山!妖怪たちが空港での時間を楽しくなるようにおもてなし中!妖怪が描かれたステンドグラス「妖怪の森」や、ラゲッジのピックアップゾーンでは目玉おやじがトランクから飛び出すオブジェなど、他にもたくさんの仕掛けがたくさん!

## 2大空港でお出迎え!!

### 鳥取砂丘コナン空港

コナン・蘭を始めとする人気キャラクターがお出迎え!鳥取砂丘コナン空港限定のオブジェも盛り沢山。空港での時間があっという間に感じてしまうこと間違いなしです!

### ラクダに乗ったコナンのトリックアート

ホールに描かれた特大トリックアート!コナンとラクダに乗って記念写真を撮れちゃうかも!?

### 立寄り不可避!コナン探偵社でお土産をゲット!

鳥取砂丘コナン空港にお越しの際はここでお土産購入はマスト!!空港限定グッズも販売中!

### 青山剛昌ふるさと館

詳細→P.39  
『名探偵コナン』の原作者・青山剛昌先生の記念館。作品展示のほか、トリックも体験できる。グッズショップ『コナン探偵社』では、オリジナルグッズが満載です。

## 青山剛昌

(あおやまこうしょう)

## さかなと鬼太郎のまち「境港市」

### 水木しげるロード

鳥取県の西の端の境港市は「ゲゲゲの鬼太郎」の作者、水木しげる先生の出身地!鳥取県の代表的な観光地の一つ、「水木しげるロード」は妖怪のブロンズ像が立ち並び、他にも身近なところに妖怪たちがお出迎えします。夜になると道に妖怪たちの影絵が出現...!?

### 妖怪影絵巻ライトアップ

## もっと!まんが王国とつとりを楽しむ!!

### 妖怪スタンプラリー実施中!

詳細→P.45  
水木しげるロードの定番人気イベント「妖怪スタンプラリー」スタンプを集めてプレゼントをゲットしよう!

### 米子駅「0番線ホーム」「ねずみ男駅」

JR米子駅の境港行ホームは0番線「ねずみ男」駅へ!

### 鬼太郎列車走行中!

境港と米子を結ぶJR境線を走る鬼太郎列車。鬼太郎列車に乗車の際は車内の装飾やアナウンスにも要注目!

## “漫喫”ガイド!

### コナンの家 米花商店街

詳細→P.39  
世界に1つだけのショッピングストリート!原作の中に登場する「喫茶ポアロ」をモチーフにした喫茶店や、ここでしか手に入らないグッズを揃えたコナン百貨店まで!

### 喫茶ポアロ内装

### コナン百貨店・CONAN GELATO

## 名探偵コナンに会えるまち「北栄町」

### コナン列車、走行中!!

### コナン通りオブジェ

### コナン通りオブジェ

### コナン通りオブジェ

所要時間

特集

東部エリア

中部エリア

西部エリア

その酒の他

宿泊施設

『空を見上げれば、星に手が届きそう』

# CATCH THE STAR

## 星取県

鳥取県は、星取県になりました。

鳥取県は、環境省が実施した全国星空継続観察において、いわゆる“星の見えやすさ”で全国1位に輝きました。さらに県内すべての市町村から天の川が見え、流星群の時期でなくても流れ星が見えやすい美しい星空が自慢です。美しい星空には、夜空が暗く、空気が綺麗なことが不可欠です。雄大な自然に囲まれ、星の光を遮る街灯等が少ない鳥取県は星空観察にはうってつけの場所です。どうぞ“星取県”にお越しになった際には、たくさん星を取ってみてください。

### LET'S CATHE THE STAR

星空を楽しむ観光素材

鳥取砂丘星空ヨガ (詳細はP.22)

夜の鳥取砂丘でのヨガ体験。鳥取県ならではの体験メニューで、美しい星空と広大な砂丘に包まれながら、まるで宇宙と繋がったような、神秘的な心地に…。



©砂丘YOGA

三朝温泉スターウォッチング (詳細はP.34)

世界屈指のラジウム温泉、三朝温泉街にての星空観察ツアー。星の風景とはまた違った夜の温泉街のノスタルジックな雰囲気を味わいながら星空を満喫いただけます。



写真提供: 三朝温泉観光協会



画像提供: 大山観光局

大山星空で遊ぶツアー (詳細はP.48)

地元プロカメラマンと大山観光局によるオリジナル体験メニュー。参加者をモデルにシルエット写真やペンライトで遊びながら記念撮影。星空と一緒に記録に残すツアーです。

### STAY WITH THE STAR

星空の下で過ごす宿



オーベルジュ天空

標高800m、大山のブナ林に囲まれた森の中に佇むオーベルジュ天空は全客室がこだわり抜かれたアンティーク家具でそろえられ、さらに各室全て天空露天風呂が備え付けられた洗練された至福の空間です。また併合のレストラン施設「リストラテ天空」ではフランス料理、日本料理を調和させた絶品のモダンイタリアンを味わうことができ、非日常的な至福空間での星空観察を体験することができます。

住所: 西伯郡伯耆町金屋谷2-1 TEL:0859-48-6002

### TAKE HOME THE STAR

星取県のお土産



星空のムコウ、星に想いを

星取県コラボ商品で、お土産にも大人気のお菓子。星取県の星をつめこんだような素敵なパッケージで、お土産やプレゼントに買ってうれしい大人気商品です。星取県の素敵な星空の思い出とともに…。

<お問い合わせ先>

米子中浦(株) TEL:0859-35-0011

他にもまだまだ星取県の魅力はたくさん!! [星取県]についてのお問い合わせはこちらまで

鳥取県 観光交流局 観光戦略課 (〒680-8570 鳥取県鳥取市東町一丁目220) TEL:0857-26-7271 FAX:0857-26-8308 E-mail:kankou@pref.tottori.lg.jp

鳥取県は

# 蟹 KANI 取 TORI 県

ととりの味覚代表といえばカニといっても過言ではない! 『蟹取県』の名を冠する鳥取のカニの魅力と、カニに対する熱い想いををご紹介します!!

鳥取に  
来たんなら  
「蟹」食べて  
いきなさい!

## 蟹取県プライド

鳥取は持っています! 5つのカニ日本一!!

- 1 カニの水揚げ量 日本一
- 2 カニの消費量 日本一
- 3 カニの牧場面積 日本一
- 4 新鮮活ガニ出荷 日本一
- 5 カニにかける“想い” 日本一

実はいろいろ種類がある!

鳥取のカニマスターへ… 鳥取で水揚げされるカニの種類をご紹介します!



松葉がに

成長したズワイガニの山陰での名称。身がぎっしりと詰まっており、鳥取県を代表する冬の味覚。中でも「五輝星」の名を冠するタグ付き特選松葉がにには5つの厳しい条件を満たしたブランド松葉がに! 出現率はなんと1%以下と、とても希少で絶品。



ベニスズワイガニ

境港港での水揚げ量は日本一。漁期は9月~6月。境港港見学ツアー(→P.44)ではセリの様子もみることができま。



親がに

ズワイガニの雌。漁期が11月上旬~12月に限定され、県外には滅多に流通しないレアもの。親がにを使用するかに汁は冬の名物。



若松葉がに

脱皮して間もないズワイガニ。松葉がによりもお手頃な価格で販売されます。漁期は2月頃。

鳥取のカニを食す! & 忘れられない“あの味”をお持ち帰り!



B 大漁市場なかうら

7.7メートルの巨大な鬼太郎石像が目印。隣接のお食事処「弓ヶ浜」では海鮮丼も楽しめます。(→P.45)



A 境港水産物直売センター  
境港港のすぐ目の前。毎月第1、第3日曜日には浜焼きコーナーが特設されます。(→P.45)



C 境港さかなセンター

「SANKO夢みなとタワー」の隣に広がる鮮魚市場。地元業者の威勢のいい売り声が響き渡ります。(→P.45)



F かねまさ・浜下商店

賀露港で水揚げされたカニや魚の他、テレビ番組で紹介された地元産「白いかの燻漬」などのオリジナル商品も販売しています。(→P.24)



D 鳥取港海鮮市場からいち  
鳥取港からたったの2分! 隣接のわったいなでは地元野菜やお肉も手に入る。まさに「鳥取の台所」。



E かにの駅 さかなの駅中村商店

新鮮なカニ、魚はもちろん、山陰独自の一夜干し、乾物も店内の干物工場から毎日手作りで販売。(→P.24)



鳥取県の鉄道には、  
国鉄時代の面影を残した  
昔ながらの駅舎が多く残ります。  
情緒溢れる路線のある光景  
郷愁的な木造駅舎  
美しく長閑な風景が広がる車窓風景  
どこか懐かしさを感じる。  
そんな鉄道の旅を、  
鳥取の特別な旅の思い出として。



# 鳥とりてつ 鐵ノススメ

素晴らしき鳥取ノスタルジー

**鳥鐵駅印** 鳥取県内の駅を巡って、オリジナルの鳥鐵駅印を集めることのできる御朱印帳です。駅が存在する市町観光協会等指定の販売所へ各鉄道会社乗車券を持参・提示して、鳥鐵駅印をGETしよう！ ©駅印・駅印帳は観光協会等で入手できます。 **問い合わせ** 今井印刷株式会社 / TEL:0859-28-5551

<p><b>伯備線編</b></p>	<p><b>若桜鉄道編</b></p>	<p><b>山陰本線・西編</b></p>	<p><b>因美線・智頭急行編</b></p>
--------------------	---------------------	-----------------------	-------------------------

鳥鐵駅印は現在4路線にて展開中！各路線ごとの魅力が盛りだくさん！駅印を集めながら、地域ごとの風景を楽しみつつ、鳥取県の鉄道博士に！  
駅印帳と駅印をコンプリートしたらオリジナル特製ポスターをプレゼント！ [駅印帳]各1,650円(税込) [駅印]各300円(税込)

## 鳥取の鉄道紹介・おすすめスポット

**懐かしさを残す、鉄道遺産。若桜鉄道**

「昭和号」、「八頭号」、「若桜号」は工業デザイナーの水戸岡鋭治氏のデザイン。洗練されたレトロな内外観は地元のみならず、多くの鉄道ファンを魅了しています。また、若桜鉄道には、大型バイク「車」と同名の駅舎があることから、車ラッピング車両もあり、例年8月に行われる「車駅まつり」には全国からライダーが集まります。

**おすすめの駅舎**

<p><b>因幡船岡駅</b></p>	<p><b>若桜駅</b></p>	<p><b>車駅</b></p>
---------------------	-------------------	------------------

待合室に置かれたベンチなどが心地よいレトロな駅舎。駅舎内には「車」の歴史を伝える展示があり、車好きから列車を待つ優雅なひとときを。 駅舎、ホーム全体が国の登録文化財。駅舎内の喫茶店で挽きたてのコーヒーを飲みながら列車を待つ優雅なひとときを。 大型バイクの「車」と名前が一緒で、車ライターの聖地となっております。

**トンネルが続く、中国山地の山景を往く。智頭急行**

**イベント列車「あまつぼし」**

「あまつぼし(天津星)」の外装は沿線の澄み渡る星空をデザインしており、内装は智頭町等の地元特産の木材を使用し、見ても乗っても智頭町の自然を満喫できる車両となっております。車体に広がる星の中には「ハート型の星」も描かれています。

**恋がかなう駅「恋山形駅」**

全国に4つしかない駅名に「恋」がつく駅です。恋愛成就のパワースポットとしてフェンス・待合室・ホームミラー・ゴミ箱など駅舎全体がピンクとハートに彩られた、全国でもとても珍しい駅です。また駅舎には恋ポストやハート型の絵馬がかけられる絵馬掛けなどがあります。恋の運路に迷った時訪れれば光明が見えるかも…。

# 鳥取県立美術館

TOTTORI PREFECTURAL MUSEUM OF ART

—未来を『つくる』美術館、誕生—

令和7年春  
OPEN!

鳥取県立美術館は、令和7年春のオープンを目指し整備中です。鳥取県中部のなしご館が入る倉吉パークスクエアに隣接するように立地し、鳥取県立博物館美術部門のコレクションと活動を引き継ぎながら、整備後には、収蔵スペースや常設展示室の拡充、ワークショップルームの新設など、だれもがいつでも芸術文化に触れることができる施設として鳥取県を代表する文化施設の役割を担います。

## 『ひろま』を中心に展開する多様な体験、出会いと発見をもたらす豊かな回遊性

『ひろま』を中心に立体的回遊性による多様な空間体験が訪れる人々の創造性を導きます。集いの場、いこいの場の『ひろま』からは諸室と連携することが可能であり、多様な活用が可能となります。ワークショップ、展示、パフォーマンス、結婚式の場としての活用など、従来の美術館の概念にとらわれない、毎日来ても楽しい、何かと出会う美術館をめざしています。



▲ 多様な視線が交錯する『ひろま』のイメージ  
多彩なアートプログラムの拠点となる展示室。常設展示をはじめとして、企画展示室、県民ギャラリーなど多様な展示品を鑑賞することができます。



▲ 展示室イメージ

**展望テラス**  
大御堂廃寺跡を一望できる展望テラス

**カフェテリア・ショップイメージ**  
食メアートをテーマにした気軽な交流イベントや県内クリエイターの作品の展示販売なども企画します

【鳥取県美術館プレサイト】  
<http://tottori-moa.jp>

## 収蔵品

鳥取県ゆかりの優れた美術に加え、ポップアートの巨匠、A・ウォーホルの「ブリロの箱」をはじめとして、広く国内外の優れた美術・文化や、同時代の美術の動向を示す作品の収集を継続的に行い、時代とともに成長を続ける魅力的なコレクション形成を図っています。



1)佐伯祐三「オーヴェールの教会」  
2)沖一織「花泉方円図」



3)アンディ・ウォーホル「ブリロ・ボックス」  
© 2023 the Andy Warhol Foundation for the Visual Arts, Inc. / Licensed by ARS, New York & JASPAR, Tokyo C4322

【お問い合わせ先】 鳥取県教育委員会事務局 美術館整備局 倉吉市駄経寺町212-5(倉吉未来中心2階) TEL.0858-47-3011/FAX.0858-47-3022



# とっとり弥生の王国

## ～二千年前の記憶を辿り、体感する旅～



国内最大級の弥生時代集落跡

### 妻木晩田遺跡

妻木晩田遺跡は、弥生時代に大山山麓の丘陵上に営まれた山のムラです。当時、米子市から西伯郡大山町にかけて存在したであろう広大なクニの中心的大集落であったと考えられ、ムラの広さは約150haに及び、弥生時代の遺跡としては日本最大級の規模を誇ります。日本海や弓ヶ浜半島の絶景を一望できる遺跡からは、当時の建物跡が約900棟、ムラの有力者たちが埋葬された墳丘墓39基などが発見されています。



### 鳥取県立むきばんだ史跡公園

詳細→P.46

ムラが最も栄えた2世紀後半の景観が復元され、散策やさまざまな「弥生体験」を楽しめる史跡公園です。

#### ココがポイント! その1

整備された弥生のムラから、雄大な日本海や弓ヶ浜半島を見下ろすことができ、まるで「弥生人」になったかのような気分が絶景を楽しめます。



#### ココがポイント! その2

入園料・ガイド料は無料! ガイド付きの見学はもちろん、火おこしなどの「弥生体験」(一部有料)を組み合わせて観光できます。



#### 充実した遺跡見学をするならガイド付きツアーがおすすめ!!

時間やガイド内容など、必要に応じて調整が可能です。1~2時間の見学コースもあります。※事前にご予約ください。

#### アドバイス

ゆっくり見学する場合70~120分が目安です。ガイドの時間は調整可能です。



#### ここでしかできない「弥生体験」で旅の思い出を。



#### 火おこし体験

「まいぎり式」と呼ばれる手法で摩擦の力を利用して火をおこします。



#### 発掘体験

発掘現場を再現した広場で竪穴住居の発掘を体験し、考古学者気分を味わいます。記念に出土品のお土産付(〜11月の第1日曜日に開催 ※雨天中止)。



#### ものづくり体験

勾玉作り(400~590円)では1時間半程度でオリジナルの勾玉が作れます。他にも石包丁や鏡、ハニワ作りも開催します。

実は、鳥取県には弥生時代の歴史を知るための重要な遺跡がたくさんあります。なかでも鳥取市にある「青谷上寺地遺跡」、米子市と西伯郡大山町にまたがる「妻木晩田遺跡」は、弥生時代を代表する遺跡として国の史跡に指定されています。遺跡や展示施設を巡りながら、弥生人の暮らしや文化の「本物」を体感する旅のご提案です。

### 地下の弥生博物館 青谷上寺地遺跡

青谷上寺地遺跡は弥生時代に日本海を行き交う人々の交易拠点として発展を遂げた海辺のムラです。地下水に満たされた低地にあることから、保存状態の良い、多種多様な遺物が出土しています。なかでも「弥生人の脳」は日本で唯一の発見です。また多量に出土した弥生人の人骨には、弥生時代を生きた人々の身体的特徴や遺伝的性質など貴重な情報が残されており、弥生人の実像に迫る大きな手掛かりになっています。

#### 令和5年度オープン予定!

### 青谷かみじち史跡公園

青谷かみじち史跡公園は令和5年度のオープンに向け整備中です。遺跡の調査研究成果を元に整備した遺跡は、たくさんの方に弥生時代の魅力を「体感」していただける施設になります。

#### 展示ガイダンス施設

重要文化財に指定された出土品などを間近に観察できる展示施設として、弥生時代の生活・技術を体感することができます。



ガイダンス展示室のイメージ①



ガイダンス展示室のイメージ②



重要文化財展示室のイメージ



復元された建物

#### 弥生の自然景観体感地区

弥生時代の湿地、田んぼ、高床倉庫を復元した広場など、多様なレクリエーションを楽しむための空間を整備中です。

### 青谷上寺地遺跡の出土品

青谷上寺地遺跡の出土品は、2千年前のものとは思えない保存状態を保っています。弥生人の高度なものづくりを感じられる木製容器や骨角製装飾品、弥生人の人骨、脳の一部などが出土しています。



殺傷痕のある弥生人人骨  
殺傷痕のある弥生人骨など、ここでしか見ることができない貴重な資料があります。

#### 重要文化財展示出土品



花卉高床  
青谷上寺地遺跡を代表する木製の容器

#### 出土品各種集合



祭祀に関連するもの 海との関わりを示すもの

#### 現代によみがえった弥生人

### 青谷上寺朗



青谷上寺地遺跡から出土した頭蓋骨を基に復元した男性像です。同じ頭蓋骨内から得られたDNA分析の結果、黒く太い髪の毛をもっていたことが判明しました。

鳥取県とっとり弥生の王国推進課

## とっとり弥生の王国でタイムスリップ気分を味わうモデルコース

### 1日目

見学60分 → P.27

鳥取市歴史博物館  
やまびこ館  
鳥取市内の遺跡から出土した銅剣や銅鐙などを見学。鳥取の古代〜現代にいたる歴史・文化を学びます。

見学・昼食75分 → P.29

あおや和紙工房  
因州和紙の歴史と最新技術を紹介するミュージアムを見学し、併設するカフェで昼食。

見学90分

青谷かみじち史跡公園  
重文化財に指定された出土品を間近で見学。ガイダンス施設にて弥生時代の生活・文化を体験。

宿泊

皆生温泉  
16:30  
日本海を眺めながら温泉で疲れを癒します。



### 2日目

見学120分

むきばんだ史跡公園  
弥生の館を見学した後、遺跡内をガイド付きで見学。竪穴住居跡や再現されたムラを巡ります。見学後は「弥生体験」も!

見学40分 → P.46

上淀白鳳の丘  
展示館  
法隆寺金堂壁画とならぶ国内最古の仏教壁画などを見学。

昼食90分

ANAクラウン  
プラザホテル米子  
鳥取の四季に合わせた旬の料理を提供。「星取御膳」では鳥取ブランドの「白雪ひらめ」を堪能できます。

散策75分 → P.44

米子城下町  
米子城の下に栄えた城下町の面影が残る、古い町並みを散策。お城好きなら米子城跡もおすすめ。

買物30分 → P.44

お菓子の壽城  
旅の最後に山陰で人気のお土産を。

——— 自動車 …… 徒歩

# 民藝と手仕事のさと、とっとり

## 鳥取は、知る人ぞ知る民芸と手仕事の宝庫

鳥取には、国内だけでなく海外でも評価の高い「中井窯」や「岩井窯」などの窯元が多くあり、その幾つかでは、工房の見学やお買物、陶芸体験もできます。

また、奈良の正倉院にも所蔵され、1200年以上の歴史を持つ「因州和紙」の伝統が残る、鳥取市の青谷町や佐治町では、和紙の紙漉き体験が、他にもはこた人形、流しびなのような郷土玩具づくりや和傘の紙はり、本格的なバイオリン制作など多様な体験が県内各所でできます。

実際に着て楽しめる「緋」を始めた染織物、家具などの木工品、牛や鹿などを使った皮製品など、手仕事による作品の工房が県内各所にあり、「職人技」を間近で見られる機会がたくさんあります。

## 鳥取の民芸とは

民藝(民衆的工芸の略語)は、日常的に使われる工芸品を示し、1926年に柳宗悦・河井寛次郎・浜田庄司らによって提唱されました。民芸運動を実践し、鳥取民芸の父としても知られる吉田璋也は、県内の生活雑器を作っていた牛ノ戸窯で、その伝統を生かしながら自ら新しくデザインしたものを製作させ、更に陶芸のみならず木工・金工・竹工・織・和紙など多岐に渡る工人を指導し、デザイン・生産・流通・販売・消費に至る組織を作り上げました。

現在、鳥取駅から続く商店街の一角には、吉田璋也が自ら設計した土蔵造りの「鳥取民芸美術館」、県内の民芸品を中心とした品が並ぶ「たくみ芸店」、鳥取の民芸陶器を使い、しゃぶしゃぶのルーツと言われる「すすぎ鍋」でも有名な「たくみ割烹」が並び観光スポットになっています。

## 鳥取県内でできるものづくり体験



 ①流し漉作り P.29	 ②因州和紙紙すき体験(佐治) P.29	 ③因州和紙紙すき体験(青谷) P.29	 ④お香巾着作り体験 P.38
 ⑤白狼焼陶芸体験 P.34	 ⑥腕輪数珠づくり体験 P.38	 ⑦倉吉緋コースター作り P.38	 ⑧打吹焼陶芸体験 P.37
 ⑨はこた人形顔描き体験 P.38	 ⑩長寿の箸作り P.38	 ⑪竹灯籠作り P.36	 ⑫手作り和紙灯り・しおり作り P.39
 ⑬淀江ランプスタンド胴張り体験 P.46	 ⑭竹あかり作り P.49	 ⑮羊毛フェルト体験 P.49	

## 鳥取の手仕事

### 陶磁器

#### 因州・中井窯

昭和20年に開窯。吉田璋也の指導を受け新作民藝にも取り組んだ。使用する粘土は地元のもので、白・黒・緑のモダンなデザインが特徴。



#### 岩井窯

昭和46年に開窯。全国への発信を目標とし、日本各地で展示を開催。伝統的な技法を用いながら、現代の生活に寄り添った作品を制作しています。



#### 白狼焼

三朝温泉発見の故事にちなんだ「白狼焼」。シンプルで温かみがあり、土の良さが引き立つのが特徴。



#### 打吹焼

倉吉地方でしか採れない貴重な釉薬を使用するのが特徴。白壁土蔵群の古い空家を改装した陶芸館で初心者でも楽しく焼き物作りを体験できます。



### 緋

#### 倉吉緋

江戸時代、鉄と木綿が特産品であった倉吉地区。それらを求めて全国の商人が倉吉を往来し、その交流によって倉吉緋が生まれました。亀甲、山水、松鶴など、美術的で精巧な図柄が特徴。1本1本丁寧に手織りし、染色には天然の藍だけを使用するという伝統が受け継がれています。



#### 弓浜緋

県西部弓浜地方で約250年前から織られてきた木綿の緋織物。きれいな藍色に白のコントラストの素朴な絵柄と、ざっくりとした風合いが特徴。江戸時代末期に弓浜で木綿の栽培が始まり、主に衣料として織られてきましたが、現在は着物地の他、のれんやコースター、小物など、より親しみやすいデザインで使われています。



【伯耆しあわせの郷:体験詳細→P.38】  
倉吉緋の製作工程を、機で織るコースターや草木染めのハンカチづくりで体験できます。  
【倉吉白壁土蔵群:体験詳細→P.37】  
倉吉緋をレンタルして白壁土蔵群の散策を楽しめます。

### 和紙

#### 因州和紙

1300年の歴史があるとされる因州和紙。江戸・明治・昭和と各時代に合わせて生産技術を進化させてきました。特に手漉きの高級画仙用紙は日本有数の生産量を誇り、全国の書道家に愛用されています。現在は立体形状の紙や写真プリント用和紙の開発等にも力を注いでいます。



#### 淀江傘

#### 淀江傘

200年前、江戸時代末期に倉吉から淀江に移り住んだ倉吉屋周蔵が傘屋を開いたことが始まりとされる淀江傘。良質な真竹の産地であり、因州和紙も入手できるという条件のもと、淀江は和傘の一大産地となりました。骨数が多く雨風に頑丈であることや、内側に絹糸で鮮やかな飾りが施されていることなどが特徴で職人の工程はとて多く手間と時間がかかりますが、地域の結婚式では結納品として贈る習慣があるほど縁起物としても大事に受け継がれる伝統です。洋傘の普及に伴い淀江傘の普及も減少しましたが、今なお伝統技術は引き継がれ、日本だけでなく、世界からも注目される山陰の逸品となっています。



### おすすめの立ち寄り



鳥取の民芸品の販売、ワークショップも開催  
とりくもびいき ～地元大好きセレクション～

鳥取・鳥根の地で永く受け継がれてきたもの、これから受け継いでほしいものを集めました。境港の「伯州綿」や「弓浜緋」、日南町の寄木細工など現代に融合した伝統を感じる商品があります。地元工房の作家さんとのワークショップイベントや期間限定出店なども開催。ワークショップイベント等の詳細は、米子天満屋ホームページにてご確認ください。又は問い合わせ先までご連絡ください。

所 米子市西福原2-1-10米子天満屋3階(商業施設内) 営 10:00～19:30 問 0859-35-1111

所要時間  
二次交通

特集

東部エリア

中部エリア

西部エリア

食酒四季  
その他

宿泊施設  
道駅











**あおや和紙工房**

1300年の歴史ある因州和紙

「あおや和紙工房」は伝統に支えられつつも、新しい時代の和紙の可能性を展望するミュージアムであると同時に、実際に和紙作りを体験できる工房機能も備えています。また年間を通して、和紙をテーマとした様々な「企画展」も開催しています。

**問 0857-86-6060**  
所 鳥取市青谷町山根313  
期 9:00~17:00(紙漉き体験の受け付けは15:30まで)  
休 月曜(祝日の場合は翌平日)、12月29日~1月3日  
入館料/無料、企画展観覧料/一般300円・高校生以下無料、体験料/300円~  
※団体割引あり  
交 青谷ICから車で約10分  
P あり 手 なし



**とうふちくわ 手作り体験**

世界にひとつの「とうふちくわ」を作ろう!

江戸時代から続く鳥取の食文化「とうふちくわ」や天ぷら作りを体験できます。自分だけのオリジナル「ちくわ」の味は格別です。

**問 0858-76-3333**  
所 鳥取市河原町布袋556  
期 通年  
営 とうふちくわ①9:30 ②11:00 ③13:30 ④15:00/天ぷら12:30  
休 なし  
時 ちくわ50分、天ぷら30分  
¥ とうふちくわづくり体験1,320円/人、天ぷらづくり体験1,100円/人  
予 前日まで  
交 鳥取自動車動鳥取南IC 下車すぐ  
P 大型バス6台、乗用車20台  
手 なし



**もちがせ 流しびなの館**

珍しいひな人形の展示

全国から集められた江戸時代からの珍しいひな人形、竹田人形、御所人形など日本の人形が約1000点展示。美しい日本庭園、売店、飲食店もあります。



**問 0858-87-3222**  
所 鳥取市用瀬町別府 営 9:00~17:00  
¥ 高校生以上個人300円、15名以上200円、中学生以下無料 手 10%



**流しびなづくり 体験**

伝統行事体験

もちがせ流しびなの館では、通年で流しびな製作体験(紙びなづくり&さん佞づくり)やひな送り体験が楽しめます。



**問 0858-87-3222**(もちがせ流しびなの館)  
所 鳥取市用瀬町別府  
時 60分コース、90分コース  
¥ 60分コース(1名):団体15名以上1,330円/2~14名 1,430円  
90分コース(1名):団体15名以上1,530円/2~14名 1,630円  
※入館料、材料費、指導料含む。  
手 10%



**鳥取市さじ アストロパーク**

「宙の駅」で昼も夜も天体観測

全国有数の星空の美しさで知られる鳥取市佐治町。103cm反射望遠鏡やプラネタリウム、宿泊施設等も備えた国内有数の公開天文台です。

**プラネタリウム**  
営 平日/10:30~、14:00~、16:00~ 土・日・祝日/10:30~、12:30~、14:00~、16:00~※団体の場合、上記時間帯以外も投影可能な場合あり。  
時 約45分 数 40名  
¥ 一般(高校生以上)300円、小人(小中学生)200円(団体8名以上2割引) 予 団体の場合は要  
**問 0858-89-1011** 所 鳥取市佐治町高山1071-1 営 4~10月 10:00~22:00、11~3月 10:00~21:00 ※4~10月の火~木・日祝、11~3月の水~金・日祝は17:15以降要予約/最終入館は閉館の30分前)  
休 4~10月 毎週月曜・祝翌日・第3火曜、11~3月 毎週月・火曜・祝翌日・年末年始(12/29~1/3)  
¥ 一般300円、中学生以下無料(団体8名以上2割引) ※プラネタリウム、夜間観望会は別途料金要。手 なし



**「五しの里さじ」で 田舎暮らし・自然体験**

「五し」とは、「し」のつく「梨・和紙・星・話・石」の五つ。地域資源を中心とした自然体験や農業体験、田舎暮らし体験ができます。

**体験内容**  
紙すき体験、佐治谷話体験、プラネタリウム、林業体験など  
※メニューにより、料金、所要時間、休み等は異なります。  
**問 0858-89-1780**  
(一般社団法人五しの里さじ地域協議会)



**八束ふるりの森**

ブナの森の中でアウトドア体験

西洋ブナの群生林の中にバンガローやバーベキューハウスがあり、自然を満喫しながら家族でアウトドアを楽しめます。空中テント、溪流で冷水浴ができるフィンランド製のインドアサウナや溪流釣り、ヤマメの掴み取り等大自然を満喫できるアクティビティも豊富です。  
注:空中テントは、8月の野鳥が巣立った後の設置となります。

**問 050-3577-2993**  
(八束ふるりの森)  
期 4月28日~11月30日  
所 八頭郡八頭町妻鹿野1572  
営 9:00~17:00  
休 期間中無休 数 60名  
¥ 入園無料 予 要予約  
交 河原ICから車で約50分/丹比駅から車で約20分  
P 乗用車40台(第2駐車場を含む)  
手 なし



**「妖精の棲む森」で バードウォッチング**

全国的にも珍しい野鳥を 間近で観察

アカショウビン、オオコノハズク、コノハズクなど貴重な野鳥が営巣する他に類を見ない自然公園です。オオルリ、キセキレイ、ハチクマ、サンコウチョウと園内外で観察できる野鳥の種類も国内有数で全国からたくさんの愛好家が訪れます。

**問 050-3577-2993**  
(八束ふるりの森)  
期 5月~7月  
所 八束ふるりの森  
営 9:00~17:00/時間外入場5:00~9:00、17:00~22:00(有料)  
¥ 1,000円(野鳥観察協力金)  
ガイドツアーもございます。HPをご覧ください。  
<https://www.hattofurusato.com/>  
予 要予約



**安徳の里 姫路公園**

子どもから高齢者まで 楽しめる公園

テニスコートや自転車モトクロス場、バーベキューハウスなどを備えた総合アウトドア施設。安徳天皇を祀る神殿や、五輪塔群があります。

**問 0858-74-0302**  
所 八頭郡八頭町姫路12  
期 4月下旬~11月末日  
営 9:00~17:00  
(7・8月のみ9:00~18:00)  
休 毎週月曜日  
(祝祭日の場合はその翌日)  
¥ 各種アクティビティの料金は、安徳の里姫路公園HPでのご確認をお願いします。  
<https://himejipark.com/>  
※夜間のテニスコートは、貸し出しておりません。自転車は貸し出しは中学生までです。  
手 なし



**船岡竹林公園**

竹の放つ精気で、竹林浴を満喫!

キャンプ場内は、バーベキューができる炊事棟、バンガロー、テントサイトを備えておりグリーンシャワーを浴びながら自然体験ができます。

**問 0858-73-8100**  
(竹林公園管理事務所)  
※12~2月は閉園期間となりお問い合わせ先が遠藤農園となります(0858-84-3231)  
期 3月1日~11月30日  
所 八頭郡八頭町西谷564-1  
営 8:30~17:30  
休 水曜(祝日の場合は翌日)  
数 ~60名  
¥ 入園無料  
予 要  
交 河原ICから車で約10分(インター・有名観光地等から)/車から車で約5分  
P 大型バス3台/乗用車250台  
手 なし  
※カフェあり(4月~11月の土・日・祝日11:00~15:00)



**ガーデニング体験!**

季節の寄せ植え体験

お好みの季節の植物で寄せ植え体験。ガーデニング初心者の方でも楽しめる、ぶどう棚の下で優雅にガーデニング。

**■コケテラリウム作り体験**  
自分だけの小さな庭を作る作業が終わったらお庭でハーブティーをお楽しみください。  
時 1時間30分 ¥ 3,850円  
**■季節のハンキングバスケット作り**  
生活に季節の彩りを!玄関やお庭がパッと華やかになります。  
時 1時間30分 ¥ 4,950円  
※ご希望の場合は発送も対応(別途送料)

**問 0858-84-3231**(株)遠藤農園/ガーデンショップ「オズ・ガーデン」 所 八頭郡八頭町安井434  
期 通年 営 3~6月・9~12月(金) 土 10:00~17:00、(日) 9:00~12:00(1・2月、7・8月はぶどうの手入れの為休みます) 休 月曜日~木曜日(休日は要予約) 数 2~10名 予 2週間前まで 交 若狭鉄道「安部駅」からオズガーデンまで徒歩約15分/JR鳥取駅からタクシーまたは車で約30分 P 乗用車20台 手 なし



**八頭町 白兔伝説ガイド**

八頭町の「もう一つの白兔伝説」

「白兔伝説ガイド」が福本白兔神社や、成田山青龍寺などの伝説ゆかりの地をご案内。八頭町の魅力をお楽しみいただけます。

**問 0857-72-6007**  
所 福本白兔神社、成田山青龍寺ほか  
期 要問い合わせ  
時 コース①約40分~60分  
コース②約90~120分  
コース③約180分  
数 1~10名  
¥ コース①2,000円  
コース②3,000円  
コース③5,000円  
予 要  
交 鳥取道河原ICから約4分  
P 要予約  
手 なし





### やずミニSL博物館

実物と同じ迫力のミニSLが勢揃い

全国で唯一のミニSLに特化した博物館。日本や世界で活躍した蒸気機関車が勢揃い。休日には実車場でミニSLの乗車体験が可能。

問 0858-71-0032  
所 八頭郡八頭町西谷564-1  
期 3月1日～11月30日  
営 博物館/平日10:00～15:00、土日・祝日10:00～16:00  
乗車体験/10:00～15:00(土日・祝日のみ、雨天中止)  
休 毎週水曜(水曜が祝日の場合は翌日)  
料 大人(高校生)200円、小人(中学生以下)無料、団体割引(20名以上)大人160円、障がい者・障がい者介助者は無料。若桜鉄道を利用して来場され、降車証明書持参の場合は無料。乗車体験:1人1回100円  
※線路占有使用3,000円/日  
※20名以上の団体は平日予約対応。  
P 無料



### 若桜鉄道 SL+トロッコ乗車体験

トロッコ車両に乗ってみよう!!

若桜駅には、駅舎をはじめ、給水塔、手動式転車台など多くの設備が開通当時のまま残されており、ゆっくり見学いただけます。SLの牽くトロッコにも乗車いただけます。  
※開催日については、事前にご確認ください。

問 0858-82-0919 (若桜鉄道株式会社)  
期 4～11月(原則として第4日曜日)  
所 八頭郡若桜町若桜345-2  
営 走行1回目10:30～12:00、2回目13:30～15:00  
料 入構料300円(小学生以下無料)、トロッコ乗車料200円  
予 不要  
交 若桜駅下車/山崎ICから車で約60分  
手 なし



### 若桜鉄道 SL・DL体験運転

SL・DLを体験運転してみませんか?

平成19年に若桜駅に帰ってきた、蒸気機関車(SL)。この動力は圧縮空気ですが、他では運転することが出来ない迫力あるSLの運転を体験してください。  
※開催日については、事前にご確認ください。

問 0858-82-0919 (若桜鉄道株式会社)  
期 4～10月(原則として第3土曜日、奇数月はDL体験運転)  
所 八頭郡若桜町若桜345-2  
営 13:10～16:45  
時 約3時間30分  
料 SL:12,000円、DL:13,000円  
予 要(予約受付はホームページから)  
交 若桜駅下車/山崎ICから車で約60分  
手 なし



### 若桜宿散策ガイド 仮屋・蔵通り

往時の城下町・宿場町の面影が残る

かつての城下町の名残として、旧家の白壁土蔵群の通りや、ひさしのついた仮屋通りは往時の若桜宿の繁栄ぶりをしのばせています。

問 0858-82-2237 (若桜町観光協会) 期 通年  
所 若桜宿、蔵通り白壁土蔵群、カリヤ通りほか  
時 60分～ 数 1名～  
料 若桜町観光ガイドに要ガイド 1回2,000円～(20名様まで)  
予 7日前まで 手 なし



### 氷ノ山自然ふれあい館 響の森エコツア-

冬の氷ノ山を満喫するツアー。インタープリターがグレンデでは味わえない白銀の自然からのメッセージを参加者の皆様にお伝えします。

スノーシューハイク 真っ白な雪の積もった森にスノーシューを履いてトレッキング。白銀の世界にインタープリターがご案内します。  
歩くスキートレッキング クロスカントリー用のスキーを履いて雪の積もった林道をトレッキング。グレンデスキーでは味わえない冬の森を満喫します。

問 0858-82-1620 (氷ノ山自然ふれあい館 響の森)  
期 冬期限定積雪期のみ  
所 氷ノ山自然ふれあい館周辺(若桜町つくよね)  
営 開館時間9:00～17:00、開催時間10:00～15:00  
休 1～3月は毎週月～水曜(祝日の場合は翌日)  
数 2～5名 時 5時間  
料 6,000円/1名(レンタル代・ガイド料・保険料)  
予 14日前まで  
交 山崎ICから車で90分/佐用ICから車で90分(インター有る観光地等から公共交通機関/若桜駅から約20分)  
P 大型バス10台、乗用車20台 手 なし



### 智頭宿 まち歩き

当時の面影が残る

藩政を偲ばせる町並みには、御茶屋の他、奉行所や制札場が置かれていました。その名残を残す史跡や道標などが残っています。見どころは、智頭町往來に面する石谷家住宅。江戸時代に鳥取藩最大の宿場町として栄えた智頭宿のもっとも大きな建物で、国重要文化財に指定されています。観光ガイドの案内のもと、地域の歴史や文化、伝統などを感じていただけます。

問 0858-76-1111 ((一社)智頭町観光協会) 期 通年  
所 智頭宿、石谷家住宅、板井原集落ほか  
時 要相談  
料 ガイド1名につき20名まで案内 5,000円/1名1時間30分につき1,500円  
手 なし



### 国指定重要文化財 石谷家住宅

自然と調和した近代和風建築の傑作

敷地面積は約3,000坪、40余りの部屋と7棟の蔵を有する大規模な邸宅で、国の重要文化財です。また、400坪の庭は国登録名勝地・県指定名勝地に指定されています。館内には庭を眺めながらつるげる喫茶室もあり、その他、季節毎のイベント等も行われています。

季節のイベント ●石谷家のお雛さま展(1月下旬～旧暦3月3日) ●庭園特別公開 11月の限定日

問 0858-75-3500 (因幡街道ふるさと振興財団) 営 10:00～17:00(最終入館16:30) 休 水曜(祝日の場合は翌日)、年末年始 入館料/大人600円(15名以上500円)、庭園料は別途必要 交 智頭ICから車で約5分/智頭駅から徒歩約12分 P 大型バス10台、乗用車100台(無料) ※智頭宿駐車場(町民グラウンド)をご利用ください。駐車場より徒歩約5分。  
手 契約条件による



### 癒しの民泊で ゆったりほっこり

智頭町の人と自然にふれる

智頭町には、町面積の9割以上を占める森林や豊かな自然環境とかつて宿場町として栄えた歴史ある街道筋など、魅力的な素材が数多くあります。地域の資源(人、モノ)を活用しながら、都市住民との交流や移住定住の促進に力を入れています。その一環として「森林セラピー」や「疎開保険」を足掛かりに「民泊」を推進しています。まるで遠くの親戚の家を気軽に訪れたような気持ちで民泊家庭との交流をお楽しみいただけます。体験メニューのオプションも豊富にご用意しております。

問 0858-76-1111 ((一社)智頭町観光協会)  
所 智頭町内に20軒 数 60名  
料 大人8,000円、小学生5,000円、2歳～未就学児4,000円  
※1泊2食 ※R6年は値上げの可能性  
予 2週間前まで  
※詳細はお問い合わせください。  
手 なし



### 不動院岩屋堂

天然の岩窟内にある 舞台造りの建物

昭和28年に国の重要文化財として認定され、本堂の不動明王は弘法大師33歳の時に刻んだ「日本三大不動明王」の一つだといわれています。間口約7m、高さ13m、奥行き10mの天然岩窟の中に正面、側面ともに3間の前方が母屋造りで、後方は切妻造りの屋根をもち、床下は三徳山と同じ造りです。毎年7月と3月の最終日曜日には護摩法要が行われ、本尊の不動明王が御開帳されます。  
※社会情勢により拝観できない場合があります。

問 0858-82-2237 (若桜町観光協会)  
期 通年 所 八頭郡若桜町岩屋堂  
時 30～50分 数 1名～  
料 拝観料 1～5名まで1,700円、6名以上350円/1名  
予 7日前まで 手 なし



### 響の森見学

氷ノ山について学べる ビジターセンター

日本最大級の森のジオラマや遊びながら学べる学習展示コーナーなど大人から子どもまで楽しめます。館内ガイドもできます。

問 0858-82-1620 (氷ノ山自然ふれあい館 響の森)  
期 通年 所 八頭郡若桜町つくよね635-175  
営 9:00  
休 4～9月:月曜(夏休み無休)、10～11月:月・火曜、12～3月:月～水曜  
料 無料  
予 不要(ガイドのみ必要)  
交 中国自動車道 山崎IC・佐用JCTから車で約1時間50分、若桜鉄道若桜駅から町営バス若桜ふれあいの里  
P 大型バス10台、乗用車20台  
手 なし



### 氷ノ山登山

歴史と自然に親しむ3コース

歴史を感じる旧伊勢道を通る「氷ノ越コース」、沢沿いの変化に富んだ「仙谷コース」、縦走気分が味わえる「三ノ丸コース」から選べます。

問 0858-82-1620 (氷ノ山自然ふれあい館 響の森)  
期 5～11月(雪のない時期)  
所 八頭郡若桜町つくよね635-175  
営 9:00  
休 4～9月:月曜(夏休み無休)、10～11月:月・火曜、12～3月:月～水曜  
時 6時間 数 10名～  
料 ガイド1名 10,000円(ガイドレシオ10:1)  
予 14日前まで  
交 中国自動車道 山崎IC・佐用JCTから車で約1時間50分、若桜鉄道若桜駅から町営バス若桜ふれあいの里  
P 大型バス10台、乗用車20台  
手 なし



### 氷ノ山自然ふれあい館響の森 シャワークライミング

若桜の沢を登り、滝を登ったり、淵を泳いだり、滝つぼにダイビングしたり、ダイナミックに楽しめるツアーです。道の駅若桜に集合した後、各コースへ移動します。暑い夏には若桜の沢の冷たい水でリフレッシュしましょう。半日コース設定可能(お問い合わせください)

問 0858-82-1620 (氷ノ山自然ふれあい館 響の森)  
期 夏期限定(8月、9月)  
所 若桜町内の内  
営 開館時間9:00～17:00、開催時間9:00～15:00  
休 月曜日(夏休み無休)  
数 2名～5名 時 6時間  
料 5,000円～/お一人様(レンタル代・ガイド料・保険料込)  
予 14日前まで  
交 山崎ICから車で90分/佐用ICから車で90分/若桜駅から町営バス  
P 大型バス10台、乗用車20台 手 なし



### 森林セラピー®体験

森の中でゆったりと深呼吸

智頭町での森林セラピー®の特徴は、降雨・降雪の多い気候が育んだ深い緑の森と豊富な清流とが織りなす深谷美を同時に体感できることです。智頭町の森林セラピーロード®を代表する天津深谷は、西日本屈指の渓流で天然杉と広葉樹の混交林が四季を通して美しく、中国自然歩道から三滝ダム周辺を巡り、さらに源流の深谷へと続き、それぞれ異なる表情を見せる3つのコースが設定されています。

問 0858-76-1111 ((一社)智頭町観光協会)  
期 5～11月(要相談) 所 天津深谷など  
時 半日コース(約3時間)、1日コース 数 30名  
料 半日コース(6名にガイド1名8,000円)、1日コース(6名にガイド1名13,000円) ※R6年は値上げの可能性 予 10日前まで 交 智頭駅から天津深谷駐車場まで車で約30分 P バス3台、乗用車20台 手 なし



### スノーシュー

冬の森林セラピー®で 別世界を体験

雪上歩行具のスノーシューで山の雪道をトレッキングします。冬ならではの様々な自然の表情を垣間みることができ、動物たちに遭遇することができた時の楽しさは格別です。

問 0858-76-1111 ((一社)智頭町観光協会)  
期 1月～2月中旬  
所 町内各所  
時 半日コース 8,000円 1日コース13,000円(6名にガイド1名)  
※スノーシューレンタル別途必要 ※要予約  
予 10日前まで  
手 なし



### シャワークライミング

山の中でダイビング

芦津の森にある沢や渓流を舞台に、大人の水遊びをしましょう。専門ガイドが同行しますので、初心者でも体験できます。

問 0858-76-1111 ((一社)智頭町観光協会)  
期 6月下旬～9月中旬  
所 芦津深谷  
数 2名～  
時 半日コース5,500円 1日コース8,000円(レンタル料込)  
※要予約 ※R6年は値上げの可能性  
予 10日前まで  
手 なし



### 智頭急行 恋山形駅

“恋がかなう”ピンクの駅

全国でも珍しい「恋」のつく駅のひとつ。恋がかなう駅として、駅舎がハートとピンクに包まれ、ハート型の絵馬をはめ込むモニュメントや手紙を投函できる「恋ポスト」もあり

問 0858-75-2595 (智頭急行(株))  
交 鳥取駅から普通列車で10駅目、智頭駅から普通列車で1駅目  
手 なし  
※恋山形駅は無人駅です。駅にはトイレはございません。

恋山形駅グッズ 好評発売中! 恋山形駅に行くなら手に入れたいのがハート型の絵馬。恋山形駅には、絵馬をはめて願いを託す、絵馬かけがあります。ハート型の絵馬は、恋山形「恋の待合室」自動販売機、智頭・大原・上郡の駅窓口、ネットショップで購入できます。

# 中部エリア

ご注意 感染症拡大防止対策のため、内容が変更となる可能性があります。最新の情報をご確認ください。



## Access

鳥取西ICから (車での距離・所要時間)	米子鬼太郎空港から (車での距離・所要時間)	湯原ICから (車での距離・所要時間)
三朝温泉エリア ..... 約45分	三朝温泉エリア ..... 約90~100分	三朝温泉エリア ..... 約45分 (39.2km)
湯梨浜町(羽合・東郷湖)エリア ..... 約35~40分	湯梨浜町(羽合・東郷湖)エリア ..... 約70~80分	湯梨浜町(羽合・東郷湖)エリア ..... 約60分
倉吉エリア ..... 約45~50分	倉吉エリア ..... 約80分	倉吉エリア ..... 約45~50分
北栄町エリア ..... 約40分	北栄町エリア ..... 約65分	北栄町エリア ..... 約50~60分
琴浦町エリア ..... 約45分	琴浦町エリア ..... 約60分	琴浦町エリア ..... 約60分



### 日本遺産の地で プチ修行体験

#### 心と身体を見つめ直す時間

お寺の修行の基本である、「作務・勤行・学門」の3つを、作務(=掃除)、座禅、食事作法(精進料理)で学ぶ、半日だけのお手軽プチ修行体験です。  
 ■座禅を行い、心と身体を整える。  
 ■お寺の境内で作務(掃除)を行い、場所を清め心の塵を払い除く。  
 ■精進料理で食事作法を学ぶ。  
 半日でさまざまな体験から知恵を学ぶことができます。

問 0858-43-2666 (三徳山三佛寺)  
 所 東伯郡三朝町三徳1010 期 通年  
 営 随時ご相談ください  
 休 日曜~火曜日  
 時 約3時間半 数 2~30名  
 ¥ 10,000円 予 7日前まで  
 交 三朝温泉から車で約20分/JR倉吉駅から路線バスで三徳山方面約40分  
 P 大型バス10台、乗用車60台  
 手 応相談



### 三朝温泉 日本遺産ガイド

#### 地元ガイドと温泉街を散策

三朝温泉が日本遺産第一号に認定されました。三朝のテーマ、六感治癒、六根清浄についてご紹介いたします。

案内場所 三朝神社、藤井酒蔵、恋谷橋など

問 0858-43-0431 (三朝温泉観光協会)  
 所 集合/三朝温泉ほっとプラザ  
 時 約1時間(出発時間は応相談)  
 数 1名~15名/グループ  
 ¥ 1グループ 3,000円 (最大3グループまで)  
 予 7日前まで  
 手 あり 10%



### 三朝温泉で サイクリング

#### 自転車で三朝の大自然を満喫しよう

三朝温泉をはじめ、三朝町と鳥取県中部の魅力が満喫できるレンタサイクル。スポーツタイプの電動アシスト付自転車を使い、遠いところまでサイクリングができます。三徳山、倉吉、東郷湖など、ご自身のレベルに合わせて行き先を決められるコースをご用意しています。

問 0858-43-0431 (三朝温泉観光協会)  
 期 通年 所 三朝町三朝973-1  
 営 8:30~17:30 数 1名~  
 ¥ スポーツタイプ電動自転車1,000円/4時間、2,000円/1日  
 電動アシスト付自転車1,000円/1日  
 電動アシスト無し自転車300円/1日  
 予 不要、空き状況による (HP専用フォームまたは電話)  
 P 乗用車7台  
 手 なし



### 三朝温泉街から スターウォッチング

#### CATCH the STAR 三朝温泉

晴れた日には、星空観察。土星の環が見られる天体望遠鏡や、ゆっくり寝そべて天体観測ができるリクライニングシートなどを準備しています。曇りや雨で星空の見えない日には、星を100万投影できるプラネタリウムを実施しております。三朝の夜をお楽しみください。

問 0858-43-0431 (三朝温泉観光協会)  
 期 4・5・8・9・10・11月の月・水・金曜  
 時 60分(20:00~21:00)  
 数 1名~15名  
 ¥ 400円(中学生以下無料)  
 団体5,000円 ※手じまい7日前  
 予 個人 要3日前まで  
 団体 要7日前まで  
 ※開催月であれば曜日にかかわらず発生手配可  
 P 乗用車7台  
 手 応相談



### 三朝温泉

#### 世界屈指のラジウム温泉

「吸ってよし、飲んでよし、浸かってよし、世界屈指のラジウム温泉です。2015年4月には「三徳山・三朝温泉」が日本遺産第一号に登録認定されました。

問 0858-43-0431 (三朝温泉観光協会)  
 所 東伯郡三朝町三朝  
 手 なし



### 千年を超え現在に至る 三佛寺投入堂

#### 日本一危ない国宝鑑賞

標高900mの険しい山塊にある霊山。斜面の岩窟に建てられた国宝・三佛寺奥院(投入堂)を頂点に、急峻な尾根を辿る行者道に沿って建つ納経堂、地藏堂、文殊堂など国の重要文化財建造物である堂宇の姿は圧巻です。

問 0858-43-2666 (三徳山三佛寺)  
 期 冬期入山禁止  
 所 東伯郡三朝町三徳  
 営 入山/8:00~16:30  
 ¥ 参拝登山受付/8:00~15:00  
 参拝登山料/大人1,200円、小・中学生600円  
 ※投入堂参拝登山は別途。  
 手 なし



### 三徳山三佛寺で 写経体験

#### 二千五百年前の教に学ぶ

心穏やかに生きていくことを説かれた般若心経を写写することで、心と身体のデトックスが得られ、筆で字を書くことで集中力も高まります。

問 0858-43-2666 (三徳山三佛寺)  
 所 東伯郡三朝町三徳1010 期 通年  
 営 随時ご相談ください 休なし  
 時 約60分 数 2~20名  
 ¥ 指導料3,000円+1,500円  
 ※別途本堂までの入山料が必要です。  
 予 5日前まで  
 交 三朝温泉から車で約20分/JR倉吉駅から路線バスで三徳山方面約40分  
 P 大型バス10台、乗用車60台  
 手 10%



### 三徳山三佛寺で 座禅体験

#### 心静かに自分と向き合う

身体・息・心を整える座禅。山の風、鳥の声や線香の香りを感じながら、心静かに自分と向き合ってください。

問 0858-43-2666 (三徳山三佛寺)  
 所 東伯郡三朝町三徳1010 期 通年  
 営 随時ご相談ください 休なし  
 時 約60分 数 2~30名  
 ¥ 指導料3,000円+1,000円(1人)  
 ※別途本堂までの入山料が必要です。  
 予 5日前まで  
 交 三朝温泉から車で約20分/JR倉吉駅から路線バスで三徳山方面約40分  
 P 大型バス10台、乗用車60台  
 手 10%



### 三朝小唄活動弁士 付き上映会

#### 昭和の無声映画を再現

昭和4年にマキノ・プロダクションにより、三朝温泉を舞台に制作された無声映画です。昭和初期の無声映画はわずか1割しか現存していない大変貴重なもので、地元の活動弁士と音楽により、94年前の映画が蘇ります。



問 0858-43-0431 (三朝温泉観光協会)  
 期 通年 所 出張上映 時 30分  
 数 10名~(応相談) ¥ 500円/1名  
 予 10日前まで 手 あり 10%



### あったか座

#### 地元の名手による三味線、和太鼓の生ライブが楽しめる!

三朝に古くから伝わる郷土芸能や山陰の芸能を日替わりで公演。

期 調整中 所 三朝温泉ほっとプラザ  
 営 20:30~ ¥ 無料 手なし



### 泉娯楽場

射的やスマートボール、手打ちパチンコなどが楽しめる昔懐かしい娯楽場。  
 営 15:00~22:00(最終受付21:50)  
 休 不定休 ¥ 500円/1回 手なし  
 問 090-8716-0786



### ホテルまつり

#### 温泉街を散策しながら ホテルウォッチング!

初夏の風物詩「ホテル」を鑑賞できます。季節になると「ふるさと健康むら」のホテルの小川が見どころとなります。

問 0858-43-0431 (三朝温泉観光協会)  
 期 6月  
 所 三朝温泉街  
 営 20:00~21:00  
 手 なし  
 ※大雨や川が荒れている場合には、中止となります。詳細はお問い合わせください。



### 三朝温泉 ふるさと健康むら

#### 三朝でしか食べられない「神の食卓」と「白狼焼」の陶芸体験

三朝産尽くし「神の食卓」が人気。三朝ならではの「食・機織・陶芸」3つの体験を通して非日常と六感治癒をぜひご体感ください。

問 0858-43-1116 (ふるさと健康むら)  
 期 通年  
 所 鳥取県東伯郡三朝町横手15-1  
 営 8:30~17:30(L.O.17:00)  
 時 織物体験 30分~、陶芸体験 60分程度  
 休 毎週火曜日(祝、祭日の場合は翌日)  
 ¥ 織物体験/コースター(小)600円(大)1,500円、陶芸体験/2,500円  
 予 要(3日前まで) 数 1名~  
 交 JR倉吉駅より路線バス15分  
 三朝温泉病院前下車5分  
 P 大型バス対応可、乗用車100台  
 手 あり(10%但しコースター小は無し)

所要時間  
二次交通

特集

東部エリア

中部エリア

西部エリア

その食の四季  
他季

宿泊施設



### 1泊2日 バイオリン製作体験

バイオリン職人の指導による  
バイオリン製作の体験

世界でただ1つだけのバイオリンを1台つくりあげ、お持ち帰りいただけます。

期 通年 時 2日 数 ~5名  
¥ 88,000円(弓付)  
※1ヶ月前まで 手なし

### 三朝バイオリン美術館

弦楽器製作に関する資料を  
展示する美術館

問 0858-43-3111  
所 東伯郡三朝町三朝199-1  
営 10:00~18:00  
休 火曜・第3月曜  
¥ 大人500円、小・中・高生250円  
※20名以上 大人400円、小・中・高生200円  
手なし



### バイオリン製作の見学と演奏を楽しむ

弦楽器の製作見学と「竹製バイオリン」演奏を楽しむ

国内有数のバイオリン製作家「岡野壮人」氏主催による、弦楽器をメインにした展示施設です。三朝バイオリン美術館内と鳥取ヴァイオリン製作学校の見学、ツアー参加者のためだけの弦楽器演奏会をお楽しみいただけます。

●美術館スタッフによる美術館及び製作学校の案内が付きまます。

期 通年  
時 ガイド20分、演奏20分  
(9:30~15:00スタート)  
数 15~45名(応相談)  
¥ 1,500円  
※1ヶ月前まで  
手あり



### 恋愛成就祈願

国宝に眠る愛の神「愛染明王」に

「愛染堂」の守護神である愛染明王。神の弓を射て出会いをもたらし、恋愛を成就させ、愛情に満ちた幸せをもたらすご利益があると言われています。愛染明王は源氏の守護神で、三朝温泉を発見したのも源氏であり、深い結びつきがあります。

問 0858-43-0431 (三朝温泉観光協会)  
期 通年  
所 東伯郡三朝町三徳(三徳山)  
¥ 愛染護摩木(お守り付) 1本600円(税別)、2本1,100円(税別)  
手なし



### みささ温泉 雛めぐり

お雛さまをみながらそぞろ歩き

旅館、商店などに飾ってある大小様々な三朝温泉ならではのお雛様を見て温泉街を周遊してみませんか。特典もご用意しております。

問 0858-43-0431 (三朝温泉観光協会)  
期 例年2月中旬~3月中旬  
所 三朝温泉街  
¥ 無料  
手なし



### 東郷梨選果場の見学と梨の試食プラン

1906年から生産が始まった東郷梨は、世界市場で「NASHI」と呼ばれるほど国際的に通用する品種です。そんな東郷梨が集まる選果場を見学し、農家さん自慢の梨を味わってみませんか。

新甘泉 8月中旬  
二十世紀梨 8月下旬~9月中旬  
新興梨 10月中旬~11月上旬  
王秋梨 11月下旬~12月中旬  
愛宕梨 11月下旬~12月中旬  
※次の時間帯は機械メンテナンスのため生産・出荷のラインが停止しますので対応できません。  
①10:00~10:15 ②12:15~13:00 ③15:00~15:15

問 0858-35-4052 (湯梨浜町観光協会)  
所 JA鳥取中央東郷梨選果場(湯梨浜町中興寺)  
期 選果場ライン稼働8月中旬~9月中旬(その他の期間はオフラインでの見学と試食となります。)  
時 50分  
¥ お一人様600円(税込)、お土産付き料金お一人様800円(税込)  
手 10%



### 伯耆国府跡・国分寺跡歴史ガイド

奈良時代の遺跡を専門ガイドが案内

「日本の歴史公園100選」にも選定される歴史的価値の高い遺跡を、専門ガイドと巡ります。

問 0858-24-5371  
所 伯耆国分寺跡、法華寺畑遺跡(倉吉市国府)  
期 通年  
営 9:00~16:00  
休 なし  
時 最大2時間  
数 1~40名  
¥ ガイド1名8,000円  
※7日前まで  
交 米子自動車道湯原ICよりR313経由で約40分、鳥取砂丘から山陰道経由で約60分  
P 乗用車10台、大型バス1台  
手なし



### 女子カアップ 伯耆国一ノ宮 倭文神社プラン

地元ガイドによる案内とかほり袋で祈願

倭文神社(しとりじんじゃ)は古くから伯耆国の一ノ宮として信仰を集め、安産の神様として知られる格式の高い神社。祭神のおひとりである下照姫命(シタテルヒメノミコト)は才色兼備の女神であったと伝えられ女子カアップのパワースポットとしても有名です。かほり袋は、古代の織物である倭文織(しずおり)の素朴な風合いを表現し、そこに下照姫が持つ「内なる美しさ強さ」を「かほり」に込めたもの。願い事を書いた「願い札」は毎月1日に宮司さんによりお焚き上げが行われます。

問 0858-35-4052 (湯梨浜町観光協会)  
期 通年 所 東伯郡湯梨浜町宮内754  
営 9:30~16:00 数 10名~  
¥ 660円(ガイド・かほり袋付)  
※10日前まで 手 10%



### 竹灯籠・竹箸作り体験

旅の思い出に残る

竹用ドリルで穴を開けて作る竹灯籠。鉋を使って作るマイ竹箸に挑戦してみませんか? 友人・家族旅行等、素敵な旅の思い出になると思います。

問 080-8240-9893 (竹灯籠工房)  
期 通年  
所 東伯郡湯梨浜町引地563-1  
営 9:00~15:00  
休 なし  
時 約40分  
数 2~50名  
¥ 竹灯籠・竹箸作り体験どちらも2,000円(20名以上1,900円)  
※3日前まで  
交 院庄ICから車で約70分、泊東郷ICから車で10分/JR松崎駅から徒歩約10分  
P 大型バス27台、乗用車270台  
手あり 10%



### 日本酒無料試飲

古酒からあまざけまで無料試飲

1985年醸造の古酒やIWC2010ゴールド&トロフィー受賞酒など、クセのないスッキリした味のあまざけの無料試飲。

問 0858-43-0856 (藤井酒造合資会社)  
期 通年  
所 東伯郡三朝町三朝870-1  
営 9:00~21:00  
時 20分  
休 不定休  
数 10名~  
手なし



### はわい温泉・東郷温泉

山陰八景のひとつとして数えられる東郷湖の西側に「はわい温泉」、南側に「東郷温泉」と趣を異にした水郷情緒あふれる二つの温泉地があります。豊富な湯量と上質なお湯に恵まれ、風光明媚な湖畔の風景を眺めながら四季折々の情緒を感じることができます。周辺には、一宮さんとして親しまれ、古くから織物の神さま、安産の神さまとして信仰されている倭文神社や鳥取県と中国河北省の友好のシンボルとして造られた国内最大級の中国庭園燕趙園があり、湖を介した美しい景観に目を奪われます。

問 0858-35-4052 (はわい温泉・東郷温泉旅館組合)  
手なし



### 中国庭園 燕趙園

東郷湖畔にあり風光明媚

本場中国の技師が設計し、建設された本格的な国内最大級の中国庭園です。黄色の琉璃瓦、柱や天井に施された彩画が異国情緒を醸し出します。4月下旬には色鮮やかなボタン、7月中旬には蓮の花が楽しめます。

■雑技ショー 毎日開催  
9:30~、13:30~、15:00~(1日3回)  
※出演者は定期的に変わります。

問 0858-32-2180  
所 東伯郡湯梨浜町引地565-1  
営 9:00~17:00(最終入園16:30)  
休 1、2月の第4火曜(祝日の場合はその翌日)  
¥ 大人500円、小中学生200円(団体割引110名以上、20名以上)  
交 泊東郷ICから車で約10分/松崎駅から徒歩10分  
P 大型バス22台、乗用車243台、EV5台  
手 契約による



### 野花梅溪 散策プラン

ツアー・プランでしか入られない「山陰随一の梅林」

湯梨浜町野花地区には約2千本の梅の木が散在する「野花梅溪」がありピンク色の美しい花を咲かせています。開花期だけの限定企画、個人の農園を散策できるプレミアム感と高台の梅林から望む美しい東郷湖の景色とセットでお楽しみください。

【スタート】道の駅燕趙園→散策→【ゴール】道の駅燕趙園(約1時間/ガイド付)

●ノルディックポールの貸出し可(有)300円  
●ゴール時に野花梅ドリンクサービス&野花梅加工品プレゼント  
問 0858-35-4052 (湯梨浜町観光協会)  
期 3月上旬~下旬  
※天候等により年ごとの開花状況は異なります。  
所 東伯郡湯梨浜町野花 時 1時間~  
数 15名~ ¥330円 手 7日前まで 手 10%  
※生産者が大切に育てている梅です。枝を折る等の行為は謹んでいただくようお願いいたします。一般生活道路ですので、安全確保にご配慮ください。



### 道の駅で味わう旬のフルーツ 試食プラン

農家さん直送!新鮮なフルーツならではの味と食感をお楽しみください。

道の駅はわいは山陰自動車道はわいインターと泊東郷インターの高低の丘の上であり、東郷湖や日本海を眺めることができる休憩スポット。地元の新鮮な野菜や果物、海産物直売所での買い物はもちろん、レストランやカフェでグルメやスイーツを堪能できます。そんな道の駅で農家さん自慢の旬のフルーツを試食し、お買い物を楽しんでいただけるお気軽なお立ち寄りプランです。

フルーツ収穫時期  
3月~9月 いちご、メロン、スイカ、ぶどう  
8月~12月 新甘泉(梨)、二十世紀梨、新興梨、あたご梨

問 0858-35-4052 (湯梨浜町観光協会)  
所 道の駅はわい(湯梨浜町宇野)  
営 10:00~16:00 数 10~40名  
¥ 400円(税込) ※子ども料金はありません  
※実施の1週間前 手 10%  
※フルーツは季節によって変更します。



### なしっこ館 (鳥取二十世紀梨記念館)

一年中、鳥取県産の梨3種の食べ比べ

日本で唯一「梨」をテーマにした博物館。見て、食べて、触れてチャレンジする「体験型博物館」です。二十世紀梨の巨木は圧巻です。



問 0858-23-1174  
所 倉吉市駄経寺町198-4  
営 9:00~17:00(最終受付16:40)  
休 第1・3・5月曜、12月29日~1月3日  
¥ 大人300円、小人150円(10人以上1割引、20人以上2割引)  
交 院庄ICから車で約60分/倉吉駅から車で10分  
P 大型バス13台、乗用車768台  
手 契約条件による



### 円形劇場 くらよしフィギュアミュージアム

フィギュアの聖地 円形劇場

世界トップクラスのフィギュアメーカー作品2千体展示。見て学んで遊べる体験型ミュージアムです。

問 0858-27-1200  
期 通年  
所 倉吉市鍛冶町1丁目2971-2  
営 9:00~17:00(最終入館16:30)  
休 なし(点検、修理などで臨時休館あり)  
時 約1時間  
数 ~250名  
¥ 大人1,000円、小人500円/団体(20名以上)大人900円、小人400円/減免(障がい者)大人500円、小人250円  
※なし(団体は予約必要)  
交 湯原ICから車で約40分/倉吉駅から車で約15分  
P あり 契約内容による



### 満正寺

巨大な星占盤で占う

満正寺は元禄12年(1699年)、鳥取池田藩城代家老 荒尾志摩の菩提寺として建立されました。古来より伝わる秘伝の星占術を現代風にアレンジした巨大な「九曜星占盤」が境内にあります。生年月日から星を算出し、性格・恋愛・相性・対人関係を占います。

問 0858-22-3468  
所 倉吉市鍛冶町1-2948  
営 9:00~17:00  
¥ お札 500円/1枚  
交 湯原ICから車で約40分/倉吉駅から車で約15分  
P あり  
手なし  
※無料FreeWi-Fiあり



### 白壁土蔵群～円形劇場 お散歩チケット

お得な特典いっぱいのお散歩チケット

白壁土蔵群と円形劇場くらしフィギュアミュージアム間の指定店舗で特典利用や引換えをしながら楽しくお散歩。円形劇場くらしフィギュアミュージアムの常設展入館引換券付きで、観光・買い物がお得に楽しめるチケットです。

\*クーポン受取場所 / 倉吉白壁土蔵群観光案内所

問 0858-24-5371 (一社)倉吉観光MICE協会  
所 円形劇場くらしフィギュアミュージアム～白壁土蔵群対象店舗  
期 通年  
営 店舗毎に異なる  
休 店舗毎に異なる  
数 1名～  
¥ 1,000円  
予 なし  
手 なし



### 倉吉白壁土蔵群 観光ガイド

白壁土蔵群の見どころをご案内

玉川沿いに並ぶ白壁土蔵群は江戸、明治期に建てられた建物が多く、玉川に架けられた石橋や、赤い瓦に白い漆喰壁の落ちついた風情のある町並みを歩くと、時間がゆっくり流れていくのが感じられます。テーマ毎に設定されたコースを専属ガイドが解説を交えながら見所をご案内致します。

問 0858-22-1200 (倉吉白壁土蔵群観光案内所)  
期 通年  
所 倉吉白壁土蔵群内  
営 9:00～17:00頃  
時 1時間以内 (案内時間はご希望に応じます)  
数 150名程度まで  
¥ ガイド1名につき3,300円(税込)  
※ガイド1名で最大20名様まで案内可  
予 3日前までに専用申込書にて 手 なし



### 白壁土蔵群 食べ歩きクーポン

食べ歩きしながら町並み散策♪

白壁土蔵群の指定店舗にて倉吉銘菓や昔ながらの白いたい焼きなど交換できるクーポン。食べ歩きしながら、白壁土蔵群の散策をお楽しみください。

(A) 300円券 打吹公園だんご(1本)、造り酒屋のおせんべい(1枚入り)、赤五郎餅(2枚入り)と交換可能  
(B) 500円券 白いたい焼き(1尾)、倉吉白壁の街(チーズ饅頭/1個)、醤油ゼリー(1個)と交換可能

\*クーポン受取場所 / 倉吉白壁土蔵群観光案内所  
\*店舗休業日の場合は代替品での引換となります。また引換品は予告なく変更になる場合がございます  
問 0858-24-5371 (一社)倉吉観光MICE協会  
期 通年 所 白壁土蔵群エリア  
営 店舗毎に異なる 休 店舗毎に異なる  
時 1時間程度 数 15名～  
¥ (A) 300円 (B) 500円  
予 10日前まで  
手 あり (A) 30円 (B) 50円



### くらし 利き酒クーポン

白壁土蔵群で醸造されたお酒を楽しむ

倉吉で醸造された日本酒やワイン、クラフトビールなどの地酒を少しずつ試飲できるクーポン。江戸～明治時代に建てられた蔵が並ぶ町並みを楽しみながら、そこで造られたお酒を飲む贅沢な体験ができます。

【内容】お酒類引換用クーポン2枚、おつまみ引換用クーポン1枚。ソフトドリンクやお持ち帰りできる飲料も引換可能。

\*クーポン受取場所 / 倉吉白壁土蔵群観光案内所  
問 0858-24-5371 (一社)倉吉観光MICE協会  
期 通年  
営 店舗による 休 店舗による  
時 2時間 数 40名 ¥ 500円  
予 7日前までに要予約  
交 米子自動車道湯原ICから40分  
手 10%



### 打吹焼 (陶芸体験)

白壁土蔵群で気軽に陶芸体験

古い空家を改装した陶芸館では、手びねりで自由にマグカップ等の焼き物作りを楽しむことができます。

問 090-1330-6285  
所 倉吉市新町1丁目  
期 通年(水曜日を除く)  
営 10:00～16:00 休 水曜日  
時 約60分 数 1～5名  
¥ 【はこた人形顔描き体験】豆サイズ1,300円、小サイズ2,200円  
【因幡の白兔顔描き体験】小サイズ2,200円、大サイズ2,700円  
予 7日前まで  
交 三朝温泉、はわい温泉より車で約20分。湯原ICより国道313号経由で車で約40分。鳥取砂丘より約1時間。  
P 大型バス7台、乗用車400台  
※観光駐車場利用  
手 あり 10%



### はこた人形・因幡の白兔顔描き体験

郷土玩具に顔を描いて完成させる

江戸時代から倉吉に伝わる郷土玩具はこた人形または因幡の白兔の顔を描き入れる体験プラン。工房スタッフが指導するのでどなたでも気軽に体験頂けます。

問 0858-24-5371 (一社)倉吉観光MICE協会 期 通年  
所 はこた人形工房(倉吉市魚町2529)  
営 10:00～16:00 休 水曜日  
時 約60分 数 1～5名  
¥ 【はこた人形顔描き体験】豆サイズ1,300円、小サイズ2,200円  
【因幡の白兔顔描き体験】小サイズ2,200円、大サイズ2,700円  
予 7日前まで  
交 三朝温泉、はわい温泉より車で約20分。湯原ICより国道313号経由で車で約40分。鳥取砂丘より約1時間。  
P 大型バス7台、乗用車400台  
※観光駐車場利用  
手 あり 10%



### ちょこっと体験 長寿の箸作り

1時間で簡単にお箸が作れます

「長寿」の花言葉をもつ「銀杏」の木に願いを込め、「長寿の箸」「幸福箸」を作ります。加工のしやすい銀杏の木を素材に使用しているため、初心者でも楽しみながら体験できます。名前やメッセージなど、好きな言葉を焼き入れてあなただけの箸を完成させてください。

問 0858-24-5724 (日曜工房)  
期 通年 所 倉吉市国府9-1  
休 月・火曜、お盆、年末年始 数 3～40名  
¥ ①箸作り体験 700円(コーティング加工なし)、1,000円(コーティング加工あり)  
②箸作り体験(コーヒー付き)900円  
③箸作り体験(特製ランチ・コーヒー付き)1,700円  
※仕上げに約1週間かかります。仕上げ後、包装の上、運賃着払いで発送させていただきます。  
予 7日前まで  
手 あり 10%



### 倉吉 紐コースターづくり 草木染め

昔ながらの技法で織り上げる体験

倉吉の伝統工芸品倉吉紐、その製作工程を、機織りコースター、草木染めハンカチの製作で体験していただけます。

問 0858-26-5581 (伯耆しあわせの郷)  
期 通年 所 倉吉市小田458  
営 10:00～12:00(水曜)、10:00～15:00(場合以外)  
休 毎週月曜(祝日の場合は翌日)、12月28日～1月3日  
時 1～1.5時間 数 5～20名  
¥ 機織りコースター1,000円、草木染めハンカチづくり800円(セット特別料金1,500円)  
予 10日前まで  
交 倉吉白壁土蔵群より車で15分、倉吉駅より徒歩15分  
P 大型バス3台、乗用車150台  
手 あり 10%



### 倉吉白壁土蔵群 ランチミールクーポン

白壁土蔵群の名物店舗で地元の味を楽しもう

加盟店13店舗(R4年7月現在)の中から、お客様のお好みに店舗をお選び頂き、各店自慢のメニューを楽しむ事が出来るミールクーポンです。

\*クーポン受取場所 / 倉吉白壁土蔵群観光案内所

問 0858-24-5371 (一社)倉吉観光MICE協会  
期 通年 所 白壁土蔵群エリア  
営 店舗毎により異なる  
休 店舗毎により異なる  
数 1～40名 ¥ 1,000円  
予 7日前まで  
交 湯原ICから国道313号経由で車で約40分  
P 大型バス7台、乗用車400台  
手 なし



### お得なクーポン券 レトロまち歩き チケット

まち歩きに便利なクーポン券

白壁土蔵群の約30店舗でご利用頂けるお得なクーポン券です。懐かしい町並みを散策しながら食べ歩きをお楽しみ下さい。お食事だけでなく、お土産ものや地元のお酒、雑貨まで幅広いお店でお使い頂けます。白壁土蔵群のまち歩きのお供にどうぞ!

\*クーポン受取場所 / 倉吉白壁土蔵群観光案内所

問 0858-24-5371 (一社)倉吉観光MICE協会  
期 通年 所 白壁土蔵群エリア  
営 店舗毎により異なる 休 店舗毎により異なる  
数 1～40名 ¥ 1,000円  
予 7日前まで  
交 湯原ICから国道313号経由で車で約40分  
P 大型バス7台、乗用車400台  
手 なし



### 打吹公園羽衣池 ほどき紙体験

天女伝説の池で良縁と開運を願う

忘れたい過去とこれからの願いを“ほどき紙”にしたため、天女伝説が伝わる打吹山ふもとの羽衣池に浮かべると、紙と一緒に過去も水に溶け、思いを昇華させてくれます。オリジナルの「福守り」は良縁と開運の2種類から選択できます。ガイドの有無もご希望に応じて選択できる女子旅にぴったりの企画です。

問 0858-24-5371 (一社)倉吉観光MICE協会  
期 通年  
所 倉吉白壁土蔵群観光案内所にて  
営 観光案内所でのお渡しは 9:00～17:00  
時 20分 数 ガイド付は15名以上から ¥ 500円(ガイド・福守り付き)  
※ガイドなしの場合は400円  
予 7日前までに要予約  
交 米子自動車道湯原ICから40分  
手 10%



### 着物でまち歩き

倉吉 紐や浴衣を着て町並み散策

倉吉市の木である椿などの模様が施された伝統工芸「倉吉紐」や涼やかな浴衣を身にまとい、レトロなまちの散策を楽しみましょう。

問 0858-24-5371 (一社)倉吉観光MICE協会 期 通年  
¥ 倉吉紐・浴衣プラン共通 / お一人様5,000円(所要3h※着付け時間を含む)(着物または浴衣・履物・巾着/バッグのレンタル、着付け、ヘアアレンジ、ほどき紙付)  
【オプション】観光ガイド 2,200円 特典 / 自撮り棒レンタル、和傘レンタル(ともに無料)  
集合 / 白壁土蔵群観光案内所  
営 10:00～16:00の間で希望の体験時間をご指定ください(受付は14:00まで)  
※着付け所要時間は1人あたり約30分が目安です。  
休 月曜、年末年始、他  
予 要(5日前まで) 最少催行2名 / 最大受入7名 ※但し1日1組限定  
手 あり 1,000円



### 写経体験

心を落ち着かせ集中力を上げる

日常を離れ心の浄化や無心になるひと時を感じてください。

問 0858-45-2656  
所 倉吉市関金町関金宿1218 / (宗)宿坊 地藏院  
期 通年  
営 9:00～15:00  
休 なし  
時 20～60分  
数 1～10名  
¥ 1,000円 / 人  
予 3日前まで  
交 米子自動車道湯原IC～30分  
P 乗用車10台  
※団体の場合は近くの観光駐車場をご利用ください。  
手 なし



### お香匂袋作り

香を装う

数種の香を調合し作ります。香にはリラックス効果等もあり香りを楽しみながらお作りいただけます。

問 0858-45-2656  
所 倉吉市関金町関金宿1218 / (宗)宿坊 地藏院  
期 通年  
営 9:00～15:00  
休 なし  
時 20～60分  
数 1～10名  
¥ 1,000円 / 人  
予 3日前まで  
交 米子自動車道湯原IC～30分  
P 乗用車10台  
※団体の場合は近くの観光駐車場をご利用ください。  
手 なし



### 腕輪数珠作り

自分だけのお守りとして

数種の玉を選び自分だけの腕輪数珠を作ります。玉の配置やデザインは自由です。お守りとしてどうぞ!

問 0858-45-2656  
所 倉吉市関金町関金宿1218 / (宗)宿坊 地藏院  
期 通年  
営 9:00～15:00  
休 なし  
時 20～60分  
数 1～10名  
¥ 1,000円 / 人  
予 3日前まで  
交 米子自動車道湯原IC～30分  
P 乗用車10台  
※団体の場合は近くの観光駐車場をご利用ください。  
手 なし



### スウィートランド TAKARA

鳥取県を代表するお菓子の製造販売

国道313号線沿いに位置し、三角屋根の時計台が目印です。お菓子の製造工程の見学。(不可日あり)銘菓試食、お茶のサービスもあり。事前予約のお客さまにはプレゼントをご用意します。

問 0858-48-7070  
所 倉吉市関金町関金宿2913  
営 9:30～17:00  
数 10～300名  
¥ 工場見学無料  
交 湯原ICから約30分 / 森山高原から約25分 / 三朝温泉・はわい温泉から約40分  
P 大型バス20台、乗用車100台  
手 あり(条件による)



### グラウンド・ゴルフ

豊かな自然の中でグラウンド・ゴルフを  
レークサイド大栄では、日本グラウンド・ゴルフ協会公認の国内最大級、起伏に富んだ3コース27ホールをグラウンド・ゴルフ専用コースをご利用いただけます。また、園内には様々なアスレチック広場、芝生公園、レストラン、売店も併設しております。ご家族、ご友人、イベント行事など、豊かな自然に囲まれた西高尾ダム湖のほとり楽しいひと時をお過ごしください。

問 0858-57-2323 (レークサイド大栄) lakeside@yourchubu.com  
期 通年 所 東伯郡北栄町西高尾1677  
営 8:30~17:00(7~8月 8:30~18:00)  
休 12月29日~1月3日 数 ~216名  
¥ 高校生以上 400円/1名  
中学生以下 100円/1名  
(団体6名以上高校生以上300円/1名)  
予 要 交 琴浦東ICから車で約10分  
P 大型バス3台、乗用車160台  
手 なし  
※貸切使用料、グラウンド・ゴルフ用具代は別途要。  
※町内の方の料金は異なります。



### 西日本最古の醸造所「北条ワイン」

ワイナリー蔵・ぶどう畑見学  
北条砂丘で栽培されたぶどうを使用し創業以来量にこだわらず、より良い品質を求め価値のあるワインを造るという信念のもと醸造しています。

問 0858-36-2015  
所 東伯郡北栄町松神608  
期 通年  
(9月~11月は仕込みの為中止)  
営 10:00~10:40/16:00~16:40  
1日2回実施(要相談)  
休 土曜、日曜、祝日  
(9月~11月は仕込みの為中止)  
¥ 1,500円(数種テイストング有)  
予 要  
交 JR山陰本線 下北条駅から車で5分  
P 大型バス1台、乗用車約4台  
手 なし



### 手作り和紙灯り

世界に一つだけのオリジナル和紙灯り

山野に繁茂するくずのつると千年の伝統を誇る因州和紙が織り成す和紙灯りを、自らの手で制作します。  
問 090-2802-9637 (遊楽隣工房 進木富夫)  
所 東伯郡北栄町由良宿1556  
期 通年  
営 9:00~17:00  
休 不定  
時 ¥ 6面貼りランプ60分 2,500円  
9面貼りランプ90分 3,000円  
電池式3面貼り30分 1,800円  
※その他、多様なフレームも完備。大きくなるにつれ180~200分の時間がかかります。  
数 1~10名  
予 3日前まで  
交 コナン駅 (JR由良駅) から徒歩15分、大栄東伯ICから車で10分  
P 乗用車2台  
手 なし



### 青山剛昌ふるさと館

名探偵コナンに会えるまち北栄町

「名探偵コナン」の原作者・青山剛昌先生の生まれ育った地、北栄町にある青山剛昌ふるさと館。館内の7つのゾーンで構成された楽しい空間には、デビュー作品から「名探偵コナン」まで、全作品があなたを待っています。  
問 0858-37-5389 (青山剛昌ふるさと館)  
期 通年 所 東伯郡北栄町由良宿1414  
時 40分~1時間  
営 休館日有り(詳細はHP) / 9:30~17:30(最終受付17:00)  
数 ~100名  
¥ 大人700円、中・高校生500円、小学生300円、小学生未満無料(20名以上の団体/各100円引)  
交 コナン駅 (JR由良駅) から徒歩20分 / 大栄東伯ICから車で5分  
P 大型バス4台、普通車100台  
手 契約条件による  
※クーポン契約しているところのみ(10%)



### 昔ながらの手焼きせんべい体験

昔ながらの製法でレトロ体験  
レトロな手動機械と焼印を使って、昔ながらの製法でせんべいを手焼きします。焼きあがったせんべいには、約150種類の中から好みものデザインを焼印を押します。完成したオリジナルせんべいはパックに詰めてお土産に。工房で製造された4種類のせんべいのプレゼント付。

問 0858-37-5571 (株)フレンズカンパニー  
所 東伯郡北栄町瀬戸187  
期 問合わせ要 営 9:30~12:00  
時 30~60分 数 3~10名  
予 7日前まで  
交 大栄東伯ICから10分、コナン駅 (JR由良駅) から車で7分  
P 乗用車2台  
手 なし



### 琴浦オリジナルプラン 小泉八雲を感じる

琵琶の生演奏と語りを鑑賞  
小泉八雲がかつて新婚旅行で宿泊した旧中井旅館で、八雲の怪談話「耳なし一」または「雪女」を、琵琶演奏と語りで上演します。琵琶の演奏者は中国四国地方でただ一人。風情ある和室や長い木製廊下のある和の雰囲気漂う建物で、小泉八雲の世界に魅了されます。

問 0858-55-7811 (琴浦町観光協会)  
期 通年  
所 旧中井旅館(東伯郡琴浦町八橋1398)  
時 約30分 数 ~50名  
¥ 1公演15,000円~/15名超えると1名につき1,000円追加  
予 10日前まで(日程調整がつかない場合があります。)  
交 琴浦東ICから車で約10分 / 八橋駅から車で約3分  
P 乗用車4台 手 あり 10%



### 国指定重要文化財 河本家住宅

近世の大庄屋の屋敷構え  
旧家で、近世には大庄屋等の要職を務めました。主屋は居室部と客間部で構成され、山陰地方の農家住宅形式をよく伝え、建築年代の明らかな民家は山陰地方最古に属し、貴重です。豪農の屋敷構えに高い価値があります。

問 0858-55-7811 (琴浦町観光協会)  
所 東伯郡琴浦町笠津393  
時 約45分~  
¥ 入館料300円/1名、団体(20名以上)250円/1名 予 14日前まで  
交 琴浦上山ICから車で約10分  
P 大型バス1台 手 なし  
※一般公開は春・秋に開催。(個人見学可)  
■琴浦町観光ガイドの会 光の鐙絵、河本家住宅などをガイドします。  
問 0858-55-7811 (琴浦町観光協会) FAX:0858-55-7800  
mail:mail@kotoura-kankou.jp 期 通年  
¥ 2,000円(1グループ20名以内、1ヶ所の案内)人数、案内箇所数によりガイド料金は異なります。 予 14日前まで(ファクシミリまたはメール等) 手 なし



### 光の鐙絵

左官職人の芸術「鐙絵」の町  
琴浦町の光区は、48戸の集落で、そのうち24棟に鐙絵が施されています。これほど密集している地域は全国的にも珍しく、一見の価値があります。集落内を歩くと次々に精巧な鐙絵が現れ、集落一帯が美術館のようです。

問 0858-55-7811 (琴浦町観光協会)  
所 東伯郡琴浦町光 時 約40分~  
予 14日前まで  
交 琴浦上山ICから車で約5分  
P 大型バス2台 手 なし  
※住民の生活の場ですので、なるべくガイド付きで見学ください。  
※個人の敷地内へは許可なく入らないなどマナーをお守りください。



### ふるさと館 マイスター

全問クリアで認定証をゲット!  
館内展示に関するクイズの全問正解者に認定証を贈呈。初級、中級、上級、プレミアムの4段階。認定証持参で次回入館料100円引。

問 0858-37-5389 (青山剛昌ふるさと館)  
期 通年  
所 東伯郡北栄町由良宿1414 (青山剛昌ふるさと館)  
営 9:30~17:30  
休 休館日有り(詳細はHP)  
時 40~60分  
数 1名~  
¥ 大人700円、中高生500円、小学生300円(通常の青山剛昌ふるさと館入館料) 20名以上団体は各100円引  
予 不要  
交 コナン駅 (JR由良駅) から徒歩20分、大栄東伯ICから車で5分  
P 大型バス4台、普通車100台



### 阿笠博士と記念撮影

ふるさと館入館者向け特別企画  
阿笠博士の黄色い愛車の助手席に座り、運転席の阿笠博士とツーショット撮影できる、入館者限定企画。記念に特別乗車証をプレゼント。

問 0858-37-5389 (青山剛昌ふるさと館)  
期 8月を除く毎月第2水曜日  
所 東伯郡北栄町由良宿1414 (青山剛昌ふるさと館 探偵団広場)  
営 11:00~11:30  
休 休館日有り(詳細はHP)  
時 10~50分 数 1~10名  
¥ 200円 ※別途ふるさと館の入館料が必要  
予 不要  
当日9:30~10:50受付申込  
交 コナン駅 (JR由良駅) から徒歩20分、大栄東伯ICから車で5分  
P 大型バス4台、普通車100台  
手 なし  
※荒天時は中止する場合があります。



### コナン通り・コナン駅 (JR由良駅)

名探偵コナンに会えるまち  
「コナン通り」は、JR由良駅から青山剛昌ふるさと館までの1.4km。通り沿いにはブロンズ像や石製モニュメントやマンホールにデザインされたコナンなど、様々なコナンに出会えます。最寄駅であるJR由良駅は「コナン駅」の愛称で親しまれています。ホームや待合室など、駅構内は見渡す限りのコナンワールド。  
また、コナン駅には北栄町観光案内所も併設。名探偵コナンの作者・青山剛昌先生直筆のイラスト入りメッセージボードが、お客様をお迎えします。

問 0858-37-5874 ((一社)北栄町観光協会)  
期 通年  
所 コナン駅 (JR由良駅) ~青山剛昌ふるさと館 手 なし



### コナンの家 米花商店街

コナンの家に遊びに行こう!  
名探偵コナンの世界をイメージした喫茶店、カフェ、ジェラート店、コナングッズ専門店が並び皆様をお待ちしております。

問 0858-37-4057 (北栄町商工会)  
期 通年  
所 東伯郡北栄町由良宿1293  
営 店舗によって異なる  
休 店舗によって異なる  
¥ 団体割引なし  
予 不要  
交 コナン駅 (JR由良駅) から徒歩10分 / 大栄東伯ICから車で6分  
P 出合いの広場駐車場をご利用ください  
手 なし



### 花見瀧墓地

日本最大級の自然発生型墓地  
約2万基の墓石が東西約350mに渡って立ち並び自然発生型墓地で、海岸部にあるものとしては最大級です。宝塔様式と宝篋印塔様式を併せもつ珍しい塔で、安倍晴明の墓とも言い伝えられる「赤碓塔」や、高さ3.4mの河原地蔵尊などの文化財もあります。  
お盆の夕方は、無数の燈籠に火が灯され、幻想的な風景になります。小泉八雲が妻のセツと新婚旅行で訪れており、「霊気を感じた」と記しています。

問 0858-55-7811 (琴浦町観光協会)  
所 東伯郡琴浦町赤碓  
交 琴浦上山ICから車で約5分  
P 大型バス1台(展示駐車場)  
手 なし



### 転法輪寺

空也上人所縁の寺  
寺伝によると承和年間(834~848年)慈覚大師が開基したとされる天台宗の寺院。また古くから空也上人入寂の地とも伝えられています。また、本堂は国の有形文化財に指定されています。本草の厨子に安置されている「木造空也上人像」の修業姿(県指定)と入定姿(町指定)の2体は保護文化財に指定され江戸初期の造像とみられ、当地方の空也信仰を物語る貴重なものです。  
「転法輪寺の大イチョウ」は県の天然記念物に指定されています。

問 0858-55-7811 (琴浦町観光協会)  
期 参拝は通年可能だが木造空也上人像公開は5月3日のみ  
所 東伯郡琴浦町別宮472  
交 浦安駅から車で約20分 / 琴浦東ICから車で約15分 手 なし



### 光徳寺

茅葺き屋根の山門  
光徳寺山門は町指定保護文化財に指定されています。高く伸び繁った杉の老木に囲まれた参道の正面に石段があり、その上に簡素で美しい茅葺き屋根の山門が建っています。  
境内に入る時、手を合わせて願いを心に念じながら山門をくぐると、その願いが叶うといわれています。ただし、願いは誰にも言ってはならないのだとか。

問 0858-55-7811 (琴浦町観光協会)  
所 東伯郡琴浦町公文227  
交 浦安駅から車で約10分 / 琴浦東ICから車で約5分  
手 なし



### 日韓友好交流公園「風の丘」、資料館・物産館

韓国を身近に感じられる場所  
風の丘は韓国との友好を願って整備された公園で、北には日本海、南には大山と眺めるの良い場所です。春には、桜やツツジ、夏には、ムクゲやさすすべりなどの花が咲きます。物産館では韓国の食品や雑貨などを販売しており、資料館では日韓交流の歴史や韓国の文化などを紹介・展示しています。

問 0858-55-7811 (琴浦町観光協会)  
所 東伯郡琴浦町別所167-1  
営 物産館 9:30~17:00  
資料館 9:00~17:30  
休 水曜(祝祭日の場合は翌日)、年末年始  
※物産館、資料館のみ  
¥ 物産館、資料館、公園 入場無料  
交 琴浦上山ICから車で約10分 / 八橋駅から車で約3分  
P 大型バス24台、乗用車118台  
手 なし



### 道の駅ポート赤碇

観光スポットとしても人気  
新鮮な海産物、農産物の直売所、コンビニ、情報コーナーがあります。また、ローラー滑り台などの遊具が設置された赤碇ふれあい広場もあり、子供連れにも人気です。休憩、お買い物の際には、ぜひお立ち寄りください。

問 0858-55-7811 (琴浦町観光協会)  
期 通年  
所 東伯郡琴浦町別所255  
交 琴浦船上山ICから車で約10分/琴浦東ICから車で約10分  
P 大型バス24台、乗用車118台  
手 なし



### 鳴り石の浜

よく鳴る、良くなる海岸  
ごろた石といわれる楕円形の石が集積した自然海岸。打ち寄せる波によって、石がぶつかりあい、「カラコロ」と独特の響きを奏でます。この音が「よく鳴る」ことから、「良くなる」海岸と、縁起の良い場所として注目されています。

■石絵馬に願いを託そう  
好きな石を選び、願い事を書いて、良くなれ!と思いを込めて海に投げ入れ、カラコロとよく鳴れば願いはきっと叶うことでしょう。  
問 0858-55-7811 (琴浦町観光協会)  
期 通年 所 東伯郡琴浦町赤碇1929-11  
交 琴浦船上山ICから車で約5分/赤碇駅から車で約3分  
P 約50台 手 なし  
※石のお持ち帰りはご遠慮ください。  
※石の上はすべりやすく不安定になりますので、足元にご注意ください。



### 国登録有形文化財 塩谷定好写真記念館

郷土を愛した写真家・塩谷定好  
国内の芸術写真の草分けとして知られる塩谷定好の写真記念館。築100年以上がたった生家を改修した館には定好の作品だけでなく、廻船問屋の時代から受け継がれた品々も展示。喫茶スペースもあり、ゆっくりとお過ごしいただけます。

問 0858-55-0120 (NPO法人塩谷定好フォトプロジェクト事務局)  
所 東伯郡琴浦町赤碇1568  
営 9:00~16:00 休 火曜、年末年始  
¥ 入館料300円/1名(中学生以下無料)、団体(15名以上)200円/1名  
交 琴浦船上山ICから車で約10分  
P 近くに琴浦町営無料駐車場あり(大型バス不可) 手 なし



### 神崎神社

本殿が平成27年に遷宮  
龍の彫刻長さ日本一!? (約16m)  
地元では「荒神さん」の愛称で親しまれ、水産開運、牛馬の守護神として県内外から厚い信仰を集めています。本殿は多様な動物、植物などたくさんの彫刻が、また拝殿の向拝天井には、幸福の玉を掴む龍の彫刻が施されています。パワースポットとしても知られています。

問 0858-55-7811 (琴浦町観光協会)  
所 東伯郡琴浦町赤碇210  
時 約30分~ ¥ 無料  
P 大型バス/事前に問い合わせ先へ連絡要。マイクロバス/乗用車/境内駐車可。  
手 なし  
※神社の説明をご希望の場合、宮司または総代が行います。(問い合わせ先に事前連絡要)

# 西部 エリア

## Access

米子鬼太郎空港から (車での距離・所要時間)

皆生温泉エリア	約25~30分
境港エリア	約15分
米子市街地	約25~30分
大山寺エリア	約50分(約32km)
南部町エリア	約40分(23.7km)
日野エリア	約60分

湯原ICから (車での距離・所要時間)

皆生温泉エリア	約50~80分
境港エリア	約75分
米子市街地	約55分(約61.4km)
大山寺エリア	約50分
南部町エリア	約55~70分
日野エリア	約50分



ご注意 感染症拡大防止対策のため、内容が変更となる可能性があります。最新の情報をご確認ください。



### 船上山

後醍醐天皇行在と船上山合戦地  
大山隠岐国立公園内にあり、平安時代の初期頃から山岳仏教が栄え、大山、三徳山とともに「伯耆三嶺」と呼ばれる修験道の聖地でした。名和長年が後醍醐天皇を奉じて北条氏の兵を破った古戦場で、太平記の舞台にもなりました。後醍醐天皇が80日余りを行宮として過ごされた国の史跡です。標高は615m。東坂登山口から山頂までは片道約50分です。近くの万本桜公園は、約1ヶ月間、桜が楽しめる名所として人気があります。

問 0858-55-7811 (琴浦町観光協会)  
所 東伯郡琴浦町山川  
交 琴浦船上山ICから車で15分  
手 なし



### 一向平・大山滝

滝や吊り橋など名所が続く森林浴コース  
大山滝は、「日本の滝百選」に選定されている水量豊かな滝。滝壺まで下りると、マイナスイオンたっぷりのミストを浴びることができます。大山滝までは、一向平キャンプ場から遊歩道で約50分。途中には急階段と長さ45m、高さ30mの大山滝吊橋があります。急階段は、全部で何段でしょう? 一向平キャンプ場では、手ぶらキャンプや、フィンランド式サウナを楽しむことができます。

問 0858-55-7811 (琴浦町観光協会)  
期 4月中旬~11月30日  
所 東伯郡琴浦町野井倉  
交 浦安駅から車で約25分/琴浦東ICから車で20分  
P 大型バス2台、乗用車50台(一向平キャンプ場)  
手 なし



### 菊港・波しぐれ三度笠

赤碇港の中心として栄えた港  
菊港は、江戸時代に造られた歴史ある港で、河本家に嫁いだ「菊姫」に因んで名付けられました。東堤・西堤は日本海側に現存する数少ない江戸期の石造防波堤で、波浪に耐えながら地域の発展に寄与し、地元民に親しまれていることから、「選奨土木遺産」に選定されています。また、東側の突堤には彫刻家・流政之氏作「波しぐれ三度笠」があります。高さ4.33mの白御影石を用いたもので、石像三体の彫刻です。荒波の日本海に向かって立ち、昔の旅姿を象徴しており、見る人それぞれに深い印象を抱かせます。

問 0858-55-7811 (琴浦町観光協会)  
所 東伯郡琴浦町赤碇  
交 赤碇駅から車で約5分  
手 なし



### 伯耆の大シイ

樹齢は千年を越す巨木  
春日神社の参道をアーチのように枝を伸ばしている「伯耆の大シイ」は、樹齢千年を越す大木で、日本一の大シイです。昭和12年に国の天然記念物に指定、平成2年には新日本名木百選に選ばれています。この付近には、他にも古布庄の大スギ、転法輪寺の大イチョウといった巨木が多く存在し、「巨木の郷」と呼ばれています。

問 0858-55-7811 (琴浦町観光協会)  
所 東伯郡琴浦町宮場(春日神社)  
交 浦安駅から車で約15分/琴浦東ICから車で約10分  
手 なし



### 皆生温泉

山陰のド真ん中!  
白砂青松の海岸線と中国地方最高峰の国立公園・大山に育まれた当温泉地は、山陰の観光拠点としての役割も果たしています。



### 皆生温泉神社

「皆、生きる。で長寿を祈願」  
温泉街にある皆生温泉の氏神様。ご祭神は大国主命です。「皆、生きる」の名の通り、きっと長寿のご利益があることでしょう。  
問 0859-34-2888 (皆生温泉旅館組合)  
所 皆生温泉街 手 なし



### 皆生温泉 海遊ビーチ

温泉旅館から水着で出かけよう  
白砂青松が続くマゼラン半島の根元に位置する皆生温泉。幾つものお滝が連なったような独特な地形が特徴で、環境省が選定する「日本の海水浴場88選」にも選定されています。海水浴はもちろん、様々なマリンスポーツが楽しめる他、海浜施設では地元食材を使用したオリジナルメニューを提供。ライフセーバーが常駐しており、子供用のライフジャケット等が無料でレンタルできるお子様に優しい海水浴場です。近年ではヒッポキャンプ(水陸両用アウトドア車いす)の無料貸出しやアクセスマットの設置などユニバーサルビーチの取組みも推進しています。  
問 0859-37-2311 (米子市観光協会)  
期 7月上旬~8月下旬  
所 米子市皆生温泉 手 なし  
※期間中はライフセーバーが常駐(9:00~17:00)



### 米子市 観光センター

皆生温泉周辺の観光案内、お土産や地酒を販売。  
オリジナル日本酒「海に降る雪上代」、オリジナルビール「皆生温泉だるまエール」などが人気。目の前には足湯もあり、なごみの空間となっています。レンタサイクルも取り扱っています。

問 0859-35-0175  
所 米子市皆生温泉3-1-1  
営 8:30~18:00  
休 不定休  
交 JR米子駅から日本交通・日ノ丸バスで19分、皆生温泉観光センター下車すぐ  
P 25台(無料)



### 花風の足湯・潮風の足湯

皆生温泉の足湯スポット  
温泉街にある2つの足湯。花風の足湯は米子市観光センターの前にあり四季の花々を眺めながら、潮風の足湯は海を眺めながら足湯が楽しめます。



問 0859-34-2888 (皆生温泉旅館組合)  
期 通年  
所 皆生温泉街  
営 10:00~21:00  
手 なし



### 皆生ビーチウォークガイド

トリビアを織り交ぜながらご案内  
日々海の安全を守るライフセーバーが、皆生ビーチの秘密や海の安全マニュアル等を楽しく解説しながらのウォークです。

問 0859-22-6317 (米子市国際観光案内所)  
期 通年  
所 米子市皆生温泉海水浴場  
営 毎日 7:00~、15:00~、16:00~  
休 年末年始(12月30日~1月3日)  
時 約1時間  
数 2名~要相談  
¥ 1名につき500円(大人・子供共通)  
※保険料込(15名以上、1名につき400円)  
予 3日前まで  
交 米子ICから車で約15分  
P 大型バス1台/乗用車50台  
手 なし



### 皆生温泉素鳳ふるさと館

人形のコレクション展示  
ひな人形、武者人形など江戸時代の人形や装飾品、調度品の展示館です。春期、秋季の特別展を中心に一般公開します。

問 0859-34-2888 (皆生温泉旅館組合)  
所 米子市観光センター内  
営 9:00~18:00  
休 不定休  
¥ 無料  
手 なし



### 皆生温泉マリンアスレチック海皆

迫力満点ウォーターアドベンチャー!  
10以上のアトラクションを搭載した巨大海上アスレチックが令和元年夏、米子に初登場。6歳未満限定の「ちびっこアスレチック」も注目。大人も子どもも飛んで跳ねて楽しもう。

問 080-2916-2260(皆生温泉マリンアスレチック 海皆-KAI-KAI-実行委員会事務局)  
期 2023年7月22日~8月20日  
所 米子市皆生温泉4丁目29(皆生温泉海水浴場隣り)  
営 10:00~16:45(受付9:00~)  
時 45分/1名(入替制) 数 1~80名  
¥ 【前売】1,800円  
※前売りWEBにて購入可能  
【当日】2,000円  
※ちびっこアスレチックは300円/名  
予 可  
交 米子ICから車で10分、JR米子駅から車で15分、米子空港から車で25分  
P 大型バス1~2台、乗用車50台  
※有料1,000円  
手 あり15%



### シーカヤック体験 Halfday皆生温泉

エメラルドグリーンに輝く皆生海岸で爽快カヤックを楽しもう!

初心者でも全然大丈夫!キャリア10年以上のインストラクターが楽しく親切に指導いたします。幼児から高齢者までどなたでも参加できます。

問 090-4142-0145  
http://www.kaike-onsen.jp (TOTTORI WEST CANOE CLUB/担当:大原)  
期 4~10月  
所 皆生海岸(荒天時:日野川河口)  
時 2時間  
数 2~10名  
(40名までの団体様にも対応)  
¥ 大人6,000円、小人4,000円、幼児2,000円(税込)  
予 要  
※大雨や海が荒れている場合には、中止となります。  
詳細はお問い合わせください。



### 観光地引網体験

獲れた魚はすべてお持ち帰り  
有数の漁場で知られる山陰弓ヶ浜半島。アジやズキ、ハマチやキスなど、地引網で獲れる魚の種類も豊富です。持ち帰り用の氷もありますので、獲れた魚は全て持ち帰ることができます。

問 090-3748-1523(網元 多林)  
期 5~10月  
※波の状況により、10月以降も可能。  
所 米子市大篠津町 海辺  
営 朝6:30~  
時 約1時間30分  
¥ 大網 30万円  
※小規模の場合はお問い合わせください。  
予 要  
P 50~60台(普通車、トラック可)  
観光バス事前申込要  
手 なし  
※大雨や海が荒れている場合には、中止となります。  
詳細はお問い合わせください。



### 城下町米子観光ガイド

米子城跡コース、城下町コース ほか

城下町米子は古き名残りが色濃く、時代を超えて風情を感じられる街です。城下町米子観光ガイドたちと一緒に歴史を楽しんでみませんか。

問 0859-21-3007 (一般社団法人米子観光まちづくり公社)  
期 通年  
所 米子市灘町1丁目19(米子まちなか観光案内所)  
営 9:30~16:30 休 不定休  
時 1~2時間 数 1名~  
¥ 団体:ガイド1名につき10,000円(税込)  
その他:1人1時間1,000円(税込)  
体験メニュー1,500円~  
予 当日まで  
交 米子駅から市内循環バス約10分  
下車1分  
P 乗用車10台 手 応相談



### 加茂川・中海遊覧船

船に揺られて下町観光  
白壁土蔵前の天神橋付近を始発点に、旧加茂川を出発。心地よい風に吹かれながら、壮大な口ケーションを満喫した後、折り返すという魅力的なコース。

問 090-6837-2731(船頭:住田)  
期 4~10月  
※11~3月は天候により運航可(要予約)。  
所 米子市中町(白壁土蔵前発着)  
時 約50分(10:00~、14:00~の2便(要予約))  
¥ 大人1,500円、小人700円  
交 米子駅から徒歩約20分  
P 乗用車2台  
手 なし



### 米子水鳥公園

市民が創った水鳥の楽園  
水鳥公園は、中海干拓事業に伴う自然保護運動によって誕生しました。西日本有数の水鳥の飛来地として知られ、秋~冬には最大1万羽、毎年100種類以上の野鳥が確認されています。

問 0859-24-6139 (中海水鳥国際交流基金財団)  
期 通年  
所 米子市彦新田665  
営 9:00~17:30  
11~3月/7:00~17:30(土日祝日)  
休 火曜(祝日の場合は翌日、祝日の翌日(土日を除く))※12月29~31日の年末を休館させていただきます。年始は元旦より開館します。  
時 1時間程度 数 50人前後(応相談)  
¥ 大人310円(15名以上の団体は200円/人)、中学生以下・70歳以上、身体障がい者(付添人含む)は無料  
予 団体来館時は予約推奨  
交 米子IC、米子駅から車で約15分/「乗越」バス停下車徒歩20分  
P 乗用車40台+50台 手 なし



### 観光フィッシング(お手軽コース)

山陰有数の漁場である山陰沖で、アジやキス等の船釣り体験ができます。竿や仕掛、持ち帰りの水や容器代は無料なので、手ぶらで来て、初心者でも安心・簡単に船釣りを体験できます。

問 0859-33-4455、090-3177-4530 (皆生温泉マリンクラブ事務局)  
期 通年  
所 米子市皆生漁港出港  
営 2時間(出港時間は応相談)  
数 1名~要相談  
¥ 7,700円/1名(2名以上乗合)  
※1名で参加の場合、15,400円。  
予 前日まで  
手 なし  
※大雨や海が荒れている場合には、中止となります。  
詳細はお問い合わせください。



### 開運招福 大国主の縁結び神楽

舞手と太鼓の二人から、小さなイベントやお座敷で上演可能

出雲大社の祭神である大国主命が様々な縁を結ぶため、五穀豊作と繁栄を祈って舞い、縁結びの福の種を蒔くありがたい神楽です。

時 約10分  
¥ 舞手・太鼓/22,000円、舞手・太鼓・鉦(巫女)/33,000円、舞手・太鼓・鉦(巫女)・笛/44,000円

問 0859-37-2311(米子市観光協会) 期 通年(年末年始は除く) 営 西部宿泊施設及び立寄り施設等  
所 宿泊施設(夕食時等/18:30~20:30の間)、立寄り施設(土・日・祝日/10:00~17:00)  
時 約10分 数 ~100名 予 14日前まで 手 なし  
※会場料、音響レンタル料が発生する場合はご負担いただきます。※同日、数回公演等の場合は金額等要相談。  
※会場までの交通費は、料金に含まれておりますが、遠方の場合負担をお願いする場合がございます。



### 開運招福 恵比寿大黒の寿福舞

室内外問わず、立寄り施設等でも公演可能

大国主命と事代主命が親子で舞う豪華でめでたい神楽です。大黒様と恵比寿様が並び立つ姿は神々しく、観客の多い場合に最適です。

時 約15分  
¥ 舞手・太鼓/33,000円、舞手・太鼓・鉦(巫女)/44,000円、舞手・太鼓・鉦(巫女)・笛/55,000円

問 0859-37-2311(米子市観光協会) 期 通年(年末年始は除く) 営 西部宿泊施設及び立寄り施設等  
所 宿泊施設(夕食時等/18:30~20:30の間)、立寄り施設(土・日・祝日/10:00~17:00)  
時 約10分 数 ~100名 予 14日前まで 手 なし  
※会場料、音響レンタル料が発生する場合はご負担いただきます。※同日、数回公演等の場合は金額等要相談。  
※会場までの交通費は、料金に含まれておりますが、遠方の場合負担をお願いする場合がございます。



### 商売繁盛 事代主の売繁盛神楽

宿泊施設等での宴会のオープニングに最適な神楽

美保神社の祭神である事代主命は七福神の恵比寿様として有名です。太鼓に合わせて軽快に飛びながら鯛を釣る「めでたい」神楽です。

時 約10分  
¥ 舞手・太鼓/22,000円、舞手・太鼓・鉦(巫女)/33,000円、舞手・太鼓・鉦(巫女)・笛/44,000円

問 0859-23-5436 (米子市文化振興課)  
所 米子市久米町  
P 史跡米子城跡三の丸駐車場(大型バス6台/乗用車43台)  
手 なし



### 国史跡 米子城跡

「海に臨む天空の城」山陰随一の名城跡

山陰で最初期に築かれた近世城郭です。当時の建物は残っていませんが、石垣等は当時の様子を良く残しており、平成18年に国の史跡に指定されました。また、令和3年度には、三の丸の一部が追加指定されました。天守台からは、360度のパノラマが一望でき、日の出や夕暮れ等の絶景を楽しめます。NHKの番組で「絶景の城」に選ばれた等、全国的にも注目されています。令和6年度は工事のため湊公園側の登城口は通行不可です。

問 0859-23-5436 (米子市文化振興課)  
所 米子市久米町  
P 史跡米子城跡三の丸駐車場(大型バス6台/乗用車43台)  
手 なし



### お菓子の壽城 城めぐりツアー

山陰を代表する銘菓のお店をガイド付きでご案内

お土産の買い物立ち寄りで人気の「お菓子の壽城」。場内、ガラス越しに見える工場を説明を聞きながらお菓子が作られる工程を見学し、米子城を模した施設内をガイド付きでご案内します。お買い物だけでなく、「学び」の思い出をプラスしてみても。帰って食べるお菓子も一味違って感じられるはずです。

問 0859-39-4111(お菓子の壽城)  
期 通年  
所 米子市淀江町佐陀1605-1  
営 10:00~15:00 休 不定休  
時 30分 数 5~20名 ¥ 無料  
予 10日前まで  
(電話又はFAX0859-39-4119)  
※工場が稼働していない日があるため事前確認が必要です。  
交 山陰道米子ICから境港方面に約1分  
P 乗用車200台、大型バス30台



### アジア博物館 井上靖記念館

すべては、海の道を越えてやってきた

地元を代表する文化財・弓浜緋、世界三大コレクションといわれるペルシャ錦、モンゴル遊牧民の生活様式の展示、そして文豪・井上靖記念館等、ご覧いただけます。

問 0859-25-1251  
所 米子市大篠津町57  
期 通年  
営 9:00~16:30(最終入場16:00)  
休 月曜日(祝祭日の場合は翌日)  
¥ 大人500円、高大学生300円、小中学生200円  
交 JR米子駅から車で約25分、JR境港駅より車で約15分



### 境漁港見学ツアー

日本有数の漁港

豊富な水産物の水揚げ風景をご覧いただけます。おさかなガイドが同行し、高度衛生管理型市場や漁港をご案内いたします。

問 0859-44-6668 (境港水産振興協会)  
期 通年  
所 鳥取県境港水産物地方卸売市場  
時 ①7:00~ ②9:00~③10:00~  
休 日曜・祝日(お盆、年末年始ほか)  
数 ①4~10名 ②、③2~30名  
¥ 300円/1名  
予 2営業日前まで  
交 米子ICから車で35分  
手 なし  
※見学日当日に水揚げが無い場合もあります。その場合、見学内容を変更することもありますのでご了承ください。

所要時間  
二次交通

特集

東部エリア

中部エリア

西部エリア

食の四季  
その他

宿泊施設



### 境港 まぐろ感謝祭

天然本まぐろに舌鼓!  
境港の夏といえば「天然本マグロ」。多くの人にそのおいしさを知ってもらうために、新鮮なマグロの切身販売や迫力満点の解体ショーなどを行います。



問 0859-44-6668 (境港天然本マグロPR推進協議会事務局)  
期 6月の日曜(1日のみ)  
所 鳥取県境港水産物地方卸売市場  
手 なし



### 境港水産物直売センター

令和4年4月リニューアルオープン  
日本有数の水揚げ港、境漁港のすぐ目の前に位置し、セリ落とされたばかりの新鮮な魚が店頭に並びます。令和4年4月にリニューアルしたばかりの施設では、飲食スペースを拡大し利用しやすくなりました。お食事処も2店舗併設。

問 0859-30-3857  
所 境港市昭利町9-5  
営 8:00~16:00頃 (変更になる場合があります)  
休 火曜日  
予 なし  
交 米子ICから車で約25分  
P 工事期間中につき台数限定  
手 なし



### 境港さかなセンター

新鮮な魚・山陰土産を買うなら!  
豊富な水揚げを誇る日本屈指の漁港「境港」。仲買人が直売する市場。カニ・鮮魚・干物・地元の銘菓等販売。併設の食堂「美なと亭」は日本海の幸と絶景が人気。

所 0859-45-1111  
問 鳥取県境港市竹内団地259-2  
営 9:00~16:00  
休 水曜日(祝日の場合は営業)  
予 3日前まで  
交 米子ICから車で約30分  
P 大型バス20台、乗用車200台  
手 あり(契約内容による)  
※新型コロナウイルスの関係で営業時間等変更となる可能性があります。



### 大漁市場なかうら

巨大な「がいな鬼太郎」石像が目印の海産物店  
境港で水揚げされた蟹・鮮魚をはじめ一夜干・蒲鉾、お菓子や鬼太郎グッズなど種類が豊富!!。また隣接する御食事処「弓ヶ浜」では名物「かにトロ丼」が大人気!!

問 0859-45-1600  
期 通年  
所 境港市竹内団地209  
営 8:30~16:30  
休 12月31日~1月4日  
予 他  
交 米子ICから車で約30分  
P 大型バス40台、乗用車200台  
手 契約内容による



### 夢みなとタワー

日本海を臨む360度大パノラマ  
地上43m—その高さ以上に、日本海を臨む360度のパノラマは息をのむ迫力! 遙か彼方の水平線に大山、中海、島根半島等一望できます。

問 0859-47-3800 (一財)鳥取県観光事業団 夢みなとタワー  
期 通年  
所 境港市竹内団地255-3  
営 4~9月/9:00~18:00 10~3月/9:00~17:00  
休 第2水曜(8月を除く)  
¥ 高校生以上300円、小中学生150円(10名以上1割引、20名以上2割引)  
交 境港駅から車で約15分/米子ICから約30分  
P 大型バス50台、乗用車300台  
手 契約条件による



### 全日本トライアスロン皆生大会

国内初のトライアスロンの地  
1981年、日本で最初にトライアスロンを開催したのが皆生温泉。そのため「国内トライアスロン発祥の地」として広く知られています。水泳3km、自転車140km、マラソン40kmの国内有数のロングディスタンスコースです。

問 0859-34-2819 (皆生トライアスロン協会)  
期 7月中旬  
所 米子市、境港市、西伯郡4町村  
手 なし



### 和傘伝承館 ランプスタンド 洞張り体験

和風インテリアの製作体験  
淀江傘の起こりは、文政4年(1821年)に倉吉から淀江にきた倉吉屋周蔵が傘屋を開いたことにより、大正時代になると製造業者が71軒、年間生産量が17万本に達し、出荷先は西日本一円に広がったといわれます。その後、洋傘の普及により衰退し、昭和59年に最後の1軒が廃業、現在は「淀江傘伝承の会」により伝えられています。

問 0859-56-6176  
所 米子市淀江町淀江796  
営 9:00~17:00  
休 日・月曜、祝日 時 約1時間  
数 ~10名 ¥ 7,100円~/1本  
予 2週間前まで  
交 淀江ICから車で3分/淀江駅から徒歩25分  
P 大型バス2台、乗用車10台  
手 なし



### 米子市伯耆古代の丘公園

四季折々の花とこどもたちの遊べるスペース  
春から初夏にかけて桜や藤など四季折々の花が楽しめます。また古代ハスの園では、2,000年前のハスといわれる大賀蓮や大名蓮など40種類のハスが、6月中旬から池いっぱい咲き始めます。このほか、広い芝の広場やジャングルジムなど自由に遊べるスペースがあります。

問 0859-56-6817  
所 米子市淀江町福岡1529  
営 9:00~17:00  
休 第2・4水曜(祝日の場合はその翌日)、年末年始  
¥ 無料  
P 乗用車21台  
手 なし  
※大型バスの駐車場は、隣接する白鳳の里淀江ゆめ温泉駐車場も利用可(大型バス3台、乗用車62台)



### 海とくらしの史料館

日本一の魚のはく製を収蔵する民俗資料館。その数は、700種4,000点。3.8mのホホジロザメ、2.8mのマンボウ、4.2mのリュウグウノツカイのほか、サメ40種類を展示。主要なはく製は、英・中・韓の解説文あり。館内撮影OK。

問 0859-44-2000 (海とくらしの史料館)  
期 通年 所 境港市花町8-1  
営 9:30~17:00(受付16:30まで)  
休 火曜日(祝日の場合翌日)  
夏休み期間中は無休 数 ~150名  
¥ 大人410円、高校生以下100円、外国籍の方100円、70才以上の方・幼児・障がい者手帳をお持ちの方と介助者1名無料(20人以上団体割引あり)  
交 米子ICから車で約30分、米子鬼太郎空港より約10分  
P 乗用車10台  
手 なし



### 水木しげる記念館

境港市出身の漫画家「水木しげる先生」の創出した独創的かつ多様な「作品」の世界、哲学や精神の現れである「妖怪」の世界を紹介しています。年齢問わずご家族皆さんで楽しめる施設です。

問 0859-42-2171 (水木しげる記念館)  
所 境港市本町5番地  
営 2023年3月9日から約1年間現地建て替えのため休館中、2024年4月リニューアルオープン予定  
交 境港駅から徒歩で約10分



### 妖怪スタンプラリー

水木しげるロードで毎日開催  
スタンプは全部で35個。スタンプ台帳はポケットにも入る手帳サイズで、122ページフルカラーです。スタンプは直径8cmと押し応え十分。スタンプの個数に限らずゴール時に「のん気シール」をプレゼント。

問 0859-47-0121 (境港市観光案内所)  
¥ スタンプ台帳「妖怪ガイドブック」500円(税込)  
妖怪ガイドブックの販売場所/境港市観光案内所、水木しげるロード沿いのお店など  
交 米子ICから車で約40分/境港駅すぐ  
P 市営駐車場250台(有料)ほか民間駐車場あり、大型バス約10台(無料)  
手 契約条件による  
※プレゼントのお渡し場所/スタンプラリーのゴール地点「境港市観光案内所」(境港駅隣りみなとさかい交流館1階)



### 水木しげるロード妖怪影絵

夜の怪しい雰囲気味わう  
JR境港駅から水木しげる記念館まで続く水木しげるロードでは、夜になると妖怪影絵が登場し、ロード内を怪しく照らし出します。春休み・夏休み・秋・クリスマス・お正月には期間限定バージョンがあり、特別な影絵を見ることが出来ます。

問 0859-47-0121 (境港市観光案内所)  
期 通年  
所 水木しげるロード  
営 日没~夜明け  
時 30分  
交 JR境港駅から徒歩1分  
P 市営駐車場250台(有料)ほか民間駐車場あり、大型バス約10台(無料)



### 上淀白鳳の丘展示館内及び周辺史跡ガイド

現代によみがえる白鳳寺院  
国内最古級の仏教壁画と古代寺院の金堂(仏像を安置する建物)内部を原寸大で復元した国内唯一の展示施設です。徒歩で5~10分の所にある国史跡岩屋古墳、上淀廃寺、重要文化財石馬、展示館内のガイドを無料でを行います。

●展示館見学(約20分)  
●展示館と上淀廃寺と石馬(約60分)  
●展示館と上淀廃寺と石馬と岩屋古墳(約90分)  
期 通年 時 20~90分 数 適宜  
¥ 大人310円、高校・大学生160円 予 随時  
問 0859-56-2271 (上淀白鳳の丘展示館)  
所 米子市淀江町福岡977-2  
営 9:30~18:00(最終入館17:30)  
休 火曜(祝日の場合はその翌日)、年末年始  
P 乗用車9台 手 なし  
※展示館の向かい側にある白鳳の里淀江ゆめ温泉駐車場も利用可(大型バス10台、乗用車200台)。



### 鳥取県立むきばんだ史跡公園

日本屈指の弥生遺跡と皆で楽しめる「弥生体験」  
国内最大級の弥生時代の村あと。園内には村が最盛期だった2世紀後半の集落景観が整備され、弥生の森の散策や日本海の雄大な景色を楽しめます。

問 0859-37-4000 (鳥取県立むきばんだ史跡公園)  
期 通年  
所 西伯郡大山町妻木1115-4  
営 9:00~17:00  
休 毎月第4月曜日(祝日の場合は翌日)、年末年始(12月29日~1月3日)  
¥ 入園料、ガイド料は無料 一部の弥生体験は要材料費  
予 団体案内は要予約(7日前まで)、体験要予約  
交 鳥取ICから車で約90分/米子ICから車で約20分/淀江ICから車で約5分  
P 大型バス3台、乗用車60台  
手 なし



### 大山自然歴史館

大山をもっと知ろう  
当館は、大山北壁が目の前にそびえ、大山登山の玄関口となる「大山ナショナルパークセンター」の向かいにあり、2018年にリニューアルオープンしました。写真パネルや映像、標本などを織り交ぜ、大山形成の過程、植生や野鳥など生息する動植物の紹介、山岳信仰の歴史、一木一石運動をはじめとする自然保護活動の歩み等、大山の自然・歴史について、わかりやすく解説しています。

問 0859-52-2327 (大山自然歴史館)  
所 西伯郡大山町大山  
営 9:00~17:00  
休 年末年始  
¥ 無料  
交 米子駅から路線バス50分/米子ICから車で20分  
P 無(博労座駐車場を利用) 手 なし



### さくっとだいせんさんぽ

ガイドツアーで大山をもっと深く観光  
短い時間で、大山の自然・歴史・文化をガイドが楽しくご案内。大山の定番スポットである大山寺や大神山神社、神聖なパワースポットとされる石の壁「金門」などを訪れます。約2.5kmの行程は山寺のため坂道や階段がありますが、ゆっくり進むのでお子様からご年配の方まで気軽にご参加いただけます。

問 0859-48-6123 (大山ツアーデスク)  
期 4~11月  
所 西伯郡大山町大山45-5(大山町観光案内所)  
営 9:00~13:30~  
※開始時間に希望がある場合は応相談  
時 1時間30分 数 2名~  
¥ 2,000円/1人  
予 7日前まで(HP専用フォームまたは電話)  
交 米子自動車道溝口ICから20分、山陰道米子東ICから15分  
P 乗用車600台、大型バス10台





### だいせんじ 大山寺本堂

#### 山岳信仰の面影が残る

山岳信仰に帰依する修験道の修行道場として栄えた大山寺。平安時代以降、山岳信仰の仏教化が進むにつれて寺院が増え、最盛期には100を超える寺院と3000人以上の僧兵をかかえるほど。一大勢力として、比叡山、吉野山、高野山に劣らないほどの隆盛を極めていました。しかし、明治初期の神仏分離・廃仏毀釈をきっかけに衰退の一途をたどり、数多くあった寺も現在は4つの参拝堂と10の支院を残すのみです。

**問 0859-52-2158**  
所 西伯郡大山町大山  
期 豊宝閣12月1日~3月31日  
¥ 基本志納額/大人300円、小人200円(団体20名以上割引あり)  
交 米子駅から路線バス50分、米子IC20分  
P 大型バス20台、乗用車500台(県立大山博労座駐車場) 手なし



### だいせんじあみだどう 大山寺阿弥陀堂

#### 建物・仏像とも国指定重要文化財

大山寺に現存する寺院の中では最も古の建築物。平安初期に創建、藤原期に建立され、1529年に山津波で倒壊。その後1552年、現在の場所に再建されたといわれる室町末期の建造物です。本尊は、1131年に大仏師良円によって造営されたと言われる木造阿弥陀如来。建物、仏像とも国の重要文化財に指定されています。

**問 0859-52-2158**(大山寺)  
期 4~11月 所 西伯郡大山町大山  
営 10:00~15:00  
¥ 毎月18日一般公開(志納金200円)。それ以外の日の堂内拝観3,000円/要予約  
予 要 交 米子駅から路線バス50分/米子ICから車で20分  
P 大型バス20台、乗用車500台(県立大山博労座駐車場) 手なし



### おおがみやまじんじやくのみや 大神山神社奥宮

#### 荘厳な雰囲気放つ

社殿は日本最大級の壮大な権現造り。幣殿の白檀の漆塗りは、大変規模が大きく美しいです。石畳の参道は約700mで、自然石を敷き詰めた参道の長さでは日本一といわれます。

**問 0859-52-2502**(大山町観光案内所)  
所 西伯郡大山町大山 手なし

### 古式祭 もひとり神事

**1000年以上続く山岳信仰の神事**  
日の出と共に大山山頂で御神水と御葉草を採り、神前にお供える今では大変珍しい神事で、夕祭後、各自で料理を持ち寄って「お籠もり」が始まります。

**問 0859-52-2502**(大山町観光案内所)  
期 7月14日19:00~ 所 西伯郡大山町大山 手なし



### だいせん 大山夏山開き祭

#### 夏山登山の安全祈願

大山夏山開きでは、前夜祭として、2千本の「たいまつ行列」を行います。大神山神社奥宮で神事が行われた後、ご神火を各自のたいまつに移し、行列は参道を通り博労座まで進みます。その様子はまるで炎の河のように見え、とても幻想的です。博労座会場では物産市等の催しでにぎわいます。山開き祭当日は、山頂で登山者の安全を祈願する山頂祭神事が行われ、この一年の登山者の安全を祈念します。

**問 0859-52-2502**  
(大山町観光案内所)  
期 毎年6月第1土・日曜  
所 西伯郡大山町大山 手なし



### だいせんじみこしぎょうこう 大山寺御輿行幸

#### 3年ごとに行われる伝統行事

平安時代に始まった大山寺の祈願法要(御幸)は、地元の人からは「大山さん」と呼ばれて親しまれています。可愛い稚児、錦旗、鉄砲もち、僧兵などの行列が続き、さながら王朝絵巻の風情に、多くの見物客で賑わいます。厄年を迎えられる方は厄払いにぜひ御輿を担いでみてください(開催年に一般募集を行う)。

**問 0859-52-2502**  
(大山町観光案内所)  
期 3年毎の5月24日10:00~令和5年度開催(※その次の開催は令和8年度予定)  
所 西伯郡大山町大山  
時 2時間程度  
予 御輿担ぎは要事前申し込み  
手なし



### 電動自転車で 楽ちんサイクリング

#### 大山の坂道も軽い力でスイスイ

アップダウンの多い大山を、電動アシスト付自転車で楽ちんサイクリング。大山の恵みである名水を汲んだら、休憩ポイントでティータイムをしましょう!自転車だからこそ感じる自然の風や香りに包まれて、山・海・森そして人々の暮らしと様々に変化する景色を楽しみましょう!ツアー中はイヤホンガイドでおしゃべりしながら走れますので、発見や楽しさを共有できるところもおおすすめです。

**問 0859-48-6123**  
(大山ツアーデスク)  
期 4月~11月  
所 大山町観光案内所  
営 9:00~13:30~  
時 3時間  
数 2~4名  
¥ 5,000円/1人  
予 7日前まで(HP専用フォームまたは電話)



### 大山ご縁地蔵作り

#### 大山寺のご本尊地蔵菩薩を作ろう

日本遺産「地蔵信仰が育んだ日本最大の大山牛馬市」に認定された大山寺のご本尊「地蔵菩薩」を陶土で作ろう、当日お持ち帰りできるツアー。「日本遺産ガイドツアー」と組み合わせることで、より深く日本遺産のストーリーに触れることができます。

**問 0859-48-6123**(大山ツアーデスク)  
期 通年  
所 西伯郡大山町大山45-5(大山町観光案内所)  
営 10:30~13:30 時 90分  
数 2名~ ¥ 1,500円/1作品  
予 3日前まで(HP専用フォームまたは電話)  
交 米子自動車道溝口ICから20分、山陰道米子東ICから15分  
P 乗用車600台、大型バス10台



### だいせん 大山 トリビア登山

#### 非日常の空間を味わう

大山を知り尽くした熟練の登山ガイドが「人に伝えたい裏ネタ」をたくさん用意して、あなたの知らない大山をご案内します!ガイドと一緒に、安心登山で山頂を目指しましょう。

**問 0859-48-6123**  
(大山ツアーデスク)  
期 5月連休終了後から10月頃まで  
時 約6時間  
¥ 参加者1名25,000円  
※1名増えるごとに1,000円追加  
※ツアー会社及び団体のご予約は別途相談  
数 1~10名  
予 14日前まで  
手なし  
※このツアーでは、夏山登山道を登ります。ユートピアコースなど他のコースは応相談。※昼食はご準備ください。



### 大山星空で遊ぶ ツアー

#### 記憶だけじゃない “記録”に残す旅へご招待

星取県と名乗っている鳥取県。特に大山は空を隔てるものがなく綺麗な星空を見ることのできる最高のロケーションです。星空の下、お客様自身がモデルとなって地元在住のプロカメラマンが特別な1枚を撮影するツアーです。

**問 0859-48-6123**(大山ツアーデスク)  
https://tourismdaisen.com/tour/star/  
期 毎月開催(開催日は毎月変わります。)\*その他ツアー会社及び団体のご予約は別途相談  
所 西伯郡大山町大山  
時 約2時間(時期によってスタート時間が変わりますので詳しくは公式HPをご確認ください。)  
¥ 5,000円/人(ガイド料・保険代・消費税込)  
予 出発(実施日)の前日まで(ただし定員5組に達し次第締め切り) 手なし  
※撮影した写真を1枚をお選びいただいて、後日データでプレゼントします。\*集合場所から、写真遊び体験の場所まで各自お車の移動となります。



### 星空ヨガ

#### あなたと星空のコラボ写真付き

大山と星空を見あげながらのヨガはまるで宇宙と交信しているような感覚。ヨガの後は星空&映えるヨガポーズで記念撮影を楽しみましょう!

**問 0859-48-6123**  
所 西伯郡大山町大山45-5(大山ツアーデスク)  
期 5~9月  
営 開催日時はホームページをご確認ください。  
https://tourismdaisen.com/tour/star\_yoga/  
休 なし 時 1時間30分 数 1~10名  
¥ 9,900円/人(ガイド料、ヨガマットレンタル代、保険料込み)  
予 7日前まで \*取消費あり  
交 車で米子自動車道溝口ICから20分、山陰米子東ICから15分、山陰道大山ICから20分  
P 乗用車13台 手なし



### 秘境体験! シャワークライミング

#### 清流に包まれ、心も体もリラックス

夏オスス!飛び散る冷たい水しぶきを浴びながら清流を進んでいく人気のネイチャーツアー。オプションでBBQプランと組み合わせても◎

**問 0859-48-6123**  
所 西伯郡大山町大山45-5(大山ツアーデスク)  
期 7~9月  
営 9:00~、13:00~  
休 なし  
時 3時間  
数 2~6名  
¥ 9,000円/人(ガイド料、ヘルメット、ライフジャケット、滑り止め草履、保険料込み)  
予 7日前まで \*取消費あり  
交 車で米子自動車道溝口ICから20分、山陰米子東ICから15分、山陰道大山ICから20分  
P 乗用車13台 手なし



### 大山×星空 鑑賞&撮影ツアー

#### 地元写真家が絶賛するスポットへ!

地元写真家が絶賛するっておきの場所へガイドがご案内。写真家が同行しカメラ指導してくれるコースと星空を観察するコースがあります。

**問 0859-48-6123**  
所 西伯郡大山町大山45-5(大山ツアーデスク) 期 通年/グリーンシーズン4~11月、ウインターシーズン12~3月(要問い合わせ) 営 募集型、夜のツアー(開催時期、実施内容により開始時間変更あり) https://tourismdaisen.com/tour/daisen-hoshizora/をご確認ください。 休 なし 時 3時間 数 2~10名 ¥ 16,500円/人(ガイド料、スープ代、保険料込み) 予 7日前まで \*取消費あり 交 車で米子自動車道溝口ICから20分、山陰米子東ICから15分、山陰道大山ICから20分 P 乗用車13台 手なし



### 大山ますみず高原 天空リフト

恋人の聖地から望む 感動パノラマ

大山の麓にあり、片道約8分の天空リフトで展望台に到着すると、眼下に日本海や弓ヶ浜半島、島根半島を一望できます。標高900mの天空テラスより絶景を見渡しながらリフレッシュタイム。

問 0859-52-2228 (天空リフト)  
期 4月～11月中旬  
所 西伯郡伯耆町内掛水高原1069-50  
営 9:00～17:00  
休 無休(悪天候の場合運休あり)  
数 ～100名  
¥ 往復1,000円(4歳以上～)  
大人・小人 同料金  
P 大型バス3台、乗用車250台



### 大山まきばみるくの里

牛乳・乳製品で簡単手作り体験

大山と日本海に広がる弓ヶ浜半島を同時に眺望でき、隣接した牧場では放牧された牛など豊かな自然を満喫できる施設。レストラン・BBQでは鳥取県産の牛肉、牛乳、乳製品を贅沢に使った料理を楽しめます。オリジナル商品を揃えたお土産コーナーや大山乳業の牛乳を使うスイーツ作りもおすすり。

バター教室 時 60分 数 ～50名  
アイスクリーム作り教室 時 60分 数 ～24名  
期 通年  
営 12月上旬～3月中旬  
休 手作り体験 午前/10:30～11:30  
¥ バター:600円/1人  
大人・小人 同料金  
予 7日前まで

問 0859-52-3698  
所 西伯郡伯耆町小林水無原2-11  
営 9:00～17:00  
休 毎週火曜、12月上旬～3月中旬  
交 大山高原スマートIC、溝口ICから車で約15分/岸本駅から車で約20分  
P 大型バス4台、乗用車154台  
手 なし



### 植田正治 写真美術館

世界的な写真家・植田正治の作品 1万2000点を収蔵・展示した美術館。

写真界の巨匠であり、世界で最も注目される日本人写真家・植田正治氏の寄贈された貴重な作品が展示されています。美術館の設計は、島根県出身の建築家・高松伸氏。大山の麓に佇む光景は、神秘的ともいえるほどの一体感を描きます。

問 0859-39-8000  
所 西伯郡伯耆町須村353-3  
営 10:00～17:00(入館受付16:30まで)  
休 火曜(祝日の場合はその翌日)、12月中旬～2月末、展示入替時  
¥ 一般1,000円、大学・高校生500円、小学生300円(団体割引/20名以上100円引)  
交 大山高原スマートICから車で約3分  
P 大型バス9台、乗用車100台  
手 なし  
http://www.houki-town.jp/ueda/



### 赤猪岩神社

大国主命よみがえりの地

大国主命(おおくにぬしのみこと)が落命し生き返ったとされる、再生・復活の神社。

ガイドツアー

時 30分 数 1～30名  
¥ 2,000円/ガイド1名(事前予約)

問 0859-30-4822 (南部町観光協会)  
期 通年 所 西伯郡南部町寺内232  
営 売店営業/10:30～14:30  
休 12月27日～12月31日  
交 溝口ICから車で約15分、米子西ICから車で約10分  
P 大型バス10台、乗用車30台 手 なし



### 祐生会館の館

板祐生のコレクション展示

孔版画家・板祐生の作品と、祐生が生涯をかけて集めたコレクションを展示。膨大なコレクションの中から厳選されたものを企画展として展示しています。

問 0859-66-4755  
所 西伯郡南部町中谷1008  
営 9:00～17:00  
休 火曜、12月29日～1月4日  
¥ 一般300円、大・高校生200円、中学生以下無料(団体15名以上20%割引)、身障手帳所持者と介護者1名無料

問 0859-66-5111  
所 西伯郡南部町中谷606  
営 9:00～21:00  
休 第1・3火曜、年末年始  
P 100台



### 金持神社

金運開運のパワースポット

日本一縁起が良い名前の神社といわれており、宝くじの当選や商売繁盛を願いに全国から参拝者が訪れます。

参拝ツアー参加の場合  
金持神社にて参拝。その後、金持テラスのへ移動し(車で約5分)、金持神社分祀前にて宮司様によるお祓いを受けていただきます。お祓い後、ご予約の開運アイテムをお渡しします。  
※開運アイテム代のお支払いの流れにつきましては、札所(売店)にご連絡ください。

問 0859-72-0481 (日野町観光物産館金持神社札所(売店))  
所 日野町日野町金持  
営 10:00～16:00  
交 江府ICから車で約20分/根雨駅から車で約7分  
P 大型バス7台、乗用車50台

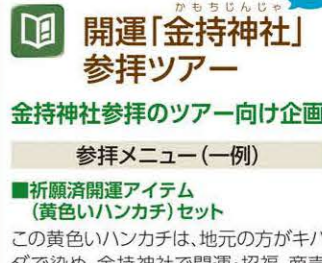

### 開運「金持神社」参拝ツアー

宝くじ当選祈願ツアー

宝くじ(持参可・現地「金持テラス」での購入可)を宮司さんに当選祈願していただきます。金運招来・金の素をお渡しします。

財布金運祈願 + 金の素セット  
新しく買われた財布、今使用している財布を宮司さんに金運祈願していただきます。  
※他ツアーはホームページよりご確認ください。  
問 0859-72-0481 (日野町観光物産館金持神社札所(売店))  
数 15名～

【ご注意】  
※全セットとも、2週間前までにご予約いただければ、無料ガイドを手配いたします。ガイドのみも、バス1台につき3,000円にて承ります。※ガイド及びツアー対応希望の場合は、10時から14時30分までに札所(売店)及び金持テラスのみに到着ください。※事前にお初穂料(1名200円)をご準備のうえ、金持テラスのにてお祓いの際、宮司様へお渡しください。



### とっとり花回廊

年中四季の花々が見られる

日本最大級のフラワーパーク「とっとり花回廊」は、秀峰大山を望む景観の中、四季折々の花を楽しむことができる花の楽園。

ムーンライトフラワーガーデン  
※期間の週末を中心に開催予定。  
初夏・夏は月明かりをイメージしたライトアップ、冬は花と光のイルミネーション。  
●初夏のムーンライト(バラのライトアップ)(5月下旬の土・日)  
●フラワーイルミネーション(11月中旬～1月中旬)

問 0859-48-3030  
営 9:00～17:00(4～10月)、13:00～21:00(12～1月中旬)、9:00～16:30(11月、1月下旬～3月)  
所 西伯郡南部町鶴田110  
休 7～8月の毎週火曜日、12～3月の毎週火曜日(一部開園日あり)  
¥ HPをご確認ください  
手 契約条件による



### 羊毛フェルト体験

子どもにも出来る羊毛フェルトを使った動物マスコット作り、大山を望むガーデンで石窯ピザ体験ができます。ガパオやオムライスなどのテイクアウトメニュー有。

問 0859-64-3404 (体験工房 ノームの糸車)  
期 通年  
所 西伯郡南部町鶴田425-13  
営 10:30～14:30  
休 土日(要相談)  
時 1時間～  
数 1～15名  
¥ 体験メニュー2,000円～(要予約)、ミントジュースやロススイーツも販売しています  
予 2日前まで  
交 溝口ICから車で約10分  
P 乗用車5台  
手 なし



### 法勝寺温泉

季節にあわせてイベントも実施

県西部南部町にある唯一の温泉施設。落ち着いた雰囲気天然温泉や打ち立ての蕎麦を楽しめる居心地の良い空間です。

問 0859-21-0772 (公益社団法人 青年海外協力協会)  
所 南部町法勝寺  
期 通年  
営 11:00～21:00(最終受付20:30)  
休 第2・4水曜日  
時 1～2時間  
数 30名～  
¥ 大人450円、中人150円、小人80円  
予 家族風呂要予約  
P 乗用車40台、大型バス3台  
手 なし



### 竹あかり作り体験

幻想的なインテリアをDIY

里山で問題になっている竹林。増えすぎる竹を活用した竹あかり。簡単にでき、インテリアにもなります。オリジナル竹あかりを作ってみよう。

問 0859-30-4822 (南部町観光協会)  
期 通年  
所 森の学校ほか(人数による)  
営 9:00～15:00  
時 1時間  
数 2～10名  
¥ 1,000円  
予 7日前まで  
交 米子道米子西IC下車  
手 なし



### E-バイクで巡るミニ御朱印ツアー

小さな御朱印「福印」を集めよう!

かつての城下町、奥日野・黒坂にある二社五寺院を、ミニ御朱印を求めて颯爽とサイクリング車の少ない田舎道を、Eバイクで爽快に楽しみましょう。小さくてかわいい「福印帳」とパワースポットを巡る、女子旅にぴったりな企画です。

問 0859-48-6123 (大山ツアーデスク)  
期 4月～11月  
所 日野町下榎1183 (リバーサイドひの集合)  
営 9:00～14:00  
数 2名～  
¥ 8,000円/1人  
予 7日前まで(HP申込みフォーム又は電話0859-48-6123)  
交 米子自動車道江府ICから25分  
P 乗用車20台(リバーサイドひの)  
手 なし



### 金持テラスひの

金持神社にあやかったまちの賑わいづくりの中心

採れたての地元産野菜をはじめ、オリジナル「金持ブランド」商品などの加工品、お土産品などを購入できる複合施設です。金運のパワースポットである金持神社に近く、金持神社参拝ツアーの立ち寄り先にもなっています。

問 0859-70-1730  
所 日野町日野町根雨170-1  
営 10:00～16:00  
※特産品売場「まめなな屋」のみ9:00開店  
休 年末年始



### 山陰の宿場町根うで まちぶらツアー

本格そば打ちと古民家体験

かつての宿場町、根雨のまちをガイドの案内でウォーキング!そば打ち体験での大山どりをした特別メニューや、古民家でのティータイムなど、ゆったりした時間のなかで地元を満喫することができます。少人数でのグループや女子旅におすすめの企画です。

問 0859-48-6123 (大山ツアーデスク)  
期 通年  
所 日野町根雨のまち  
営 10:30～16:30  
時 6時間  
数 2名～  
¥ 6,000円/1人  
予 7日前まで(HP申込みフォーム又は電話0859-48-6123)  
交 JR根雨駅下車すぐ  
手 なし



### 出雲街道 ぶらりねう宿

古地図で歩くねう宿めぐり

幕末の古地図にそのまま残っている街道・宿を歩くおもしろさを体験。たたら製鉄で栄えた奥日野の中心地を訪ねます。

ツアーの流れ  
(1)「ねう」についての説明  
(2)町並み散策  
●街道・水路・家屋構造など  
●本陣・古商家など  
●水とくらしー水舟と水車ー  
●たたら製鉄で栄えた奥日野の中心地を訪ねるー近藤家・たたらの家校ー  
※裏道、廃屋探検、石垣などオプション可。  
※11～3月はオンサイト観察をメニューに入れることができます。

問 0859-72-1350 (奥日野ガイド倶楽部)  
期 通年 所 日野町日野町 時 約2時間(要望時間に合わせます) 数 1名～  
¥ ガイド料1名1,000円(1団体10名まで5,000円・1名増すごとに300円)  
予 10日前まで 交 江府ICから車で10分/根雨駅下車すぐ 手 なし

所要時間

特集

東部エリア

中部エリア

西部エリア

その食の他季

道の施設



### “県と町の鳥” オシドリ観察小屋

#### 日野町に飛来するオシドリを観察

日野川に秋から春にかけてオシドリが飛来します。多いときには約1,000羽の姿を見ることが出来ます。鳥取県と日野町の鳥に指定され、夫婦仲が良いことで知られるオシドリ。微笑ましい光景が心安らくひとときを与您てくれます。

**問** 0859-72-2101 (日野町産業振興課)  
**期** 11月1日～3月31日(7:00～17:00)  
**所** 日野郡日野町根雨  
**料** 一般300円(18歳以下無料) ※15名以上の団体は150円年間バスポートあり  
**P** あり(バス要相談)



### ぶらり出雲街道

#### 奥日野の古道・出雲街道を巡る

①根雨宿本陣跡を起点として、出雲街道に沿って峠道を辿り、間地峠を往復する約8キロの歴史と健康の両得コース。②古地図を手に歩けば、古人の苦労が偲べれます。③舟場の渡し場、うなぎ池、舟場山たたら跡など風が吹き抜ける木立の中を歩きます。④間地峠からは、運が良ければ島根半島、隠岐島が遠望できます。⑤築190余年の古民家(国登録有形文化財)でくつろぎタイム。巨大な梁や桁や囲炉裏に触れ、新座敷の脇息で殿様気分になるのも一興です。

**問** 0859-72-1350 (奥日野ガイド倶楽部)  
**期** 冬季を除く  
**所** 日野郡日野町根雨・舟場  
**時** 8:30出発(応相談)、約4.5時間  
**料** 2名～ ¥2,000円/1名  
**予** 10日前まで 交 江府ICから車で10分  
**P** お問い合わせください。手なし



### たたら街道を往く

#### 都合谷川に沿って散策

大鉄山師、近藤家によって明治22年から10年間操業された場所で、操業当時の詳細な学術調査がなされ、貴重な資料が残されているたたら遺跡です。平成20年に発掘調査が行われ、地下構造なども確認され、今日の「たたら研究」に大変重要視される遺跡となっています。残された高殿の構造図面を基に再現された10分の1の高殿模型が、日野町根雨の「日野町歴史民俗資料館分館」に展示されています。

**問** 0859-72-1350 (奥日野ガイド倶楽部)  
**期** 4～11月  
**所** 日野郡日野町上菅  
**時** 約3時間 数 2名～  
**料** ¥2,000円/1名 予 10日前まで  
**交** 根雨駅から登山口まで徒歩3分  
**P** 乗用車5台 手なし



### 宝仏山登山

#### 根雨宿を見下ろす 標高1,005mの山

古くから信仰の山として知られた宝仏山(標高1005m)への登山です。平成11年に登山道が整備されました。根雨の町から標高差800mを一気に登ります。ブナ・クヌギの自然林と、杉・ヒノキの人工林が混在し、すばらしい森林浴が満喫できます。頂上からは大山南壁の姿、遠く日本海、また毛無山、奥日野の山並みが望めます。平成14年に大山隠岐国立公園に編入され、訪れる登山客も年々増えています。復路コースとして、近年脚光を浴びている金持神社周辺へのルートもあります。

**問** 0859-72-2101 (日野町役場産業振興課)  
**時** 約4時間  
**交** 根雨駅から登山口まで徒歩3分  
**P** 乗用車20台

## とっどりの日帰り温泉特集



### 吉岡温泉 吉岡温泉会館一ノ湯

鳥取の奥座敷。市内から車で15分。池田藩の殿様・姫様も愛した温泉地。約千年以上前に発見され、今も湯量が豊富な熱い名湯「吉岡温泉」。池田藩のお茶屋跡地に2018年オープンした日帰り入浴施設。今は珍しい昔ながらの源泉かけ流しを維持し、美肌の湯といわれています。本場フィンランド式のサウナ「ICHINOYU TENTSUNA」では、吉岡温泉の源泉を使用した「温泉クオリ」を体験できます。

**問** 0857-57-0555  
**所** 鳥取市吉岡温泉町666  
**営** 8:00～21:00(最終入館20:30)  
**休** 無休 ※メンテナンス休業有  
**料** 大人600円、小人300円、シニア500円  
**交** 山陰自動車道吉岡温泉ICから2分  
**P** 乗用車20台

貸切風呂:あり(予約優先)  
設 備:リンズインシャンプー、ボディソープ備え付けあり



### 鹿野温泉 温泉館ホットピア鹿野

鳥取市街地から約30分、城下町の風情が残る町の温泉施設。光が差し込む浴室にふるさとの風が心地よい露天風呂とサウナで心と身体を癒します。駐車場脇には無料の足湯もあり、のんびり温まることで旅の疲れをリフレッシュ。周りには鹿野の特産お蕎麦が食べられる「鹿野そば処」があり、観光の途中で気軽に立ち寄ることが出来る日帰り温泉施設です。

**問** 0857-84-2698  
**所** 鳥取市鹿野町今市418-2  
**営** 10:00～22:00  
**休** 第1木曜日(祝日の場合は第2木曜日)  
**料** 大人440円、小人220円  
**交** 山陰自動車道浜村鹿野温泉ICから5分  
**P** 乗用車60台

貸切風呂:なし  
設 備:リンズインシャンプー、ボディソープ備え付けあり



### 関金温泉 湯命館

倉吉白壁土蔵群から20分、岡山との県境に位置する日帰り温泉施設。関金温泉は日本有数のラジウム温泉で、無色透明・無味無臭であることから「白金の湯」と呼ばれています。館内の食堂では、地元でとれた「関金わさび」やイワナを使った料理を味わえます。近くの倉吉白壁土蔵群散策や旧国鉄倉吉線廃線跡トレッキングとセットで、旅の疲れを癒していただけます。

**問** 0858-45-2000  
**所** 倉吉市関金町関金宿1139  
**営** 10:00～21:00  
**休** 月曜日(祝日の場合は翌日)  
**料** 大人820円、小学生410円  
**交** 米子自動車道湯原ICから25分  
**P** 乗用車90台、大型バス2台

貸切風呂:なし  
設 備:リンズインシャンプー、ボディソープ備え付けあり



### 三朝温泉 すーはー温泉

天然ラドン熱気浴泉で免疫力向上。地下に湧き出るラジウム鉱泉の熱を利用した熱気浴泉(室温30～43℃)に30～40分入り、ラドンを体内に取り込みます。空気中のラドンを吸うことで、細胞が刺激され新陳代謝が活発になります。心も体もリフレッシュできる、温泉の新たな入浴方法をぜひ体感してみてください。

**問** 0858-33-5772 (特定非営利法人NPOみささ温泉) 所 東伯郡三朝町三朝939-1 通年 営 9:30～17:40(コースにより設定時間が異なります) 火曜、12/30～1/3、臨時休業有 時 1時間コース(熱気浴泉は30～40分間で、着替えを含めた時間/男女入替え制) 数 1～4名(高濃度熱気浴泉4名、熱気浴泉2名) 料 高濃度熱気浴泉(着替え込)2,200円、熱気浴泉(着替え込)1,760円、乾式熱気浴泉(着替えなし)1,100円 要 ※2か月前より予約可能 交 中国自動車道庄原ICから車で約60分 P 三朝温泉多目的駐車場(大型バス3台、乗用車54台) 手なし 貸切風呂:可(要予約)/設備:バスルーム(男性)、作務衣(女性)、バスタオル貸出



### 日野川 ラフティング

#### ゴムボートで川をくだる

日野川上流をラフト(ゴムボート)に乗って豪快に漕ぎ下るイベントです。仲間と一緒に、自然の素晴らしさを体感しよう!

**問** 0859-72-2107 (日野町教育委員会事務局)  
**期** 4、5、10月の土・日・祝日  
**所** 日野郡日野町下榎 (リバーサイドの駐車場)  
**時** 午前コース9:00～12:00、午後コース13:00～16:00  
**数** ～20名(応相談)  
**料** ¥(半日コース) 大人3,000円、中学生以下2,500円、親子ペア5,000円  
**予** 開催週の水曜までに申込(先着順)  
**手** なし



### 日本最大級規模のヒメボタル観賞

#### 杉林に潜むヒメボタルの乱舞

ヒメボタルとゲンジボタルによる大饗宴が同時に見られる全国的にも大変希少なスポットです。杉林の中で点滅するヒメボタルと、川の上を舞うゲンジボタル。川のせせらぎやカジカガエルの鳴き声が心地よく響く山林の空を見上げれば、そこは満点の星空。幻想的なひと時をお過ごしいただけます。

**問** 0859-82-1715 (山里Loadにちなん)  
**期** 6月下旬～7月中旬  
**所** 日野郡日南町福万来  
**営** 19:30～21:30  
**料** 保護協力金500円(令和元年度実績)  
**交** 道の駅にちなん日野川の郷よりシャトルバスにて約15分  
**P** 大型バス4台



### 解脱寺龍神天井画

#### 境内には樹齢200年のもみの並木

創建1650年、日蓮宗の名刹。畳65畳分の西日本最大といわれる迫力ある龍神天井画を、住職が語る数々の神秘的エピソードとともにご覧いただけます。

**問** 0859-82-1715 (山里Loadにちなん)  
**期** 通年(年末年始、寺の大祭日等は除く)  
**所** 阿毘羅山解脱寺 (日野郡日南町下阿毘羅635)  
**営** 要相談  
**時** 1時間 数 1名～  
**予** 完全予約制  
**交** 江府ICより約50分  
**P** 乗用車10台



### 古民家体験

#### 田舎暮らしのゆったり時間

山郷に囲まれた昔懐かしい築110年の登録有形文化財の古民家で、かまど炊きご飯や山菜料理などの田舎料理作り体験や、田植えや野菜作りなどの農業体験、聖滝の川のぼりや山菜採りなど、様々な体験ができます。

**問** 080-2909-0609 (古民家かつみや)  
**期** 通年 所 日野郡日南町管沢729  
**数** 5～30名  
**料** 各メニュー 500～3,000円  
**手** なし

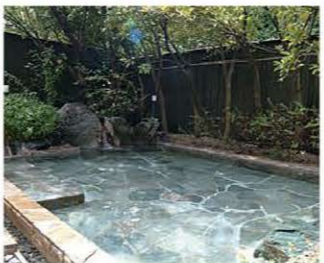

### 【上淀温泉】源泉掛け流し 淀江ゆめ温泉

米子駅から30分、里山に沸く源泉を活かした日帰り温泉施設。無色透明・無味無臭の弱アルカリ性の泉質は肌に優しい美肌の湯。豊富な湧出量を活かし、常にお湯が張り替わるので、いつでも新鮮で安心に入浴していただけます。温泉水を汲む場所が隣接しており持ち帰りも可能。史跡公園等の散策で歩いた後の疲れを癒やすのに最適な施設です。

**問** 0859-56-6801  
**所** 米子市淀江町福岡1547  
**営** 10:00～21:00(最終受付20:30)  
**休** 第4水曜日(祝日の場合は翌日)  
**料** 大人700円、中学生500円、3歳～小学生370円  
**交** 米子ICから10分、米子駅から30分  
**P** あり  
貸切風呂:なし  
設 備:リンズインシャンプー、ボディソープ備え付けあり



### 【皆生温泉】おーゆ・ランド

皆生温泉入り口にある便利な温泉施設。開湯100年の皆生温泉。その湯元が運営する日帰り温泉施設。泉質は、冷めにくく肌を活性化させる効果があるといわれるナトリウム・カルシウム・塩化物泉です。大浴場のほか、源泉かけ流しの貸切風呂あり。風呂も人気。皆生温泉の入り口にあり、観光からビジネスまで様々なシーンで疲れを癒すのに便利な温泉施設です。

**問** 0859-31-2666 所 米子市皆生温泉1-18-1 営 10:00～23:00(第3月曜日は12:00～) 休 6月にメンテナンス休業有 料 大人450円、中学生300円、小学生150円 交 米子自動車道米子ICから7分、米子駅から20分 P 大型バス5台、乗用車180台、RVパーキングあり 貸切風呂:普通風呂、気泡風呂、露天付き気泡風呂あり、2,000円～/40分 設 備:なし



### 【皆生温泉】日帰り温泉 オーシャン

中国地方最大級の露天風呂がある皆生の日帰り温泉施設。豊富な湯量を活かし、様々な種類のお風呂を源泉かけ流しで楽しめます。全国屈指の「抗酸化作用」をもち、疲労回復や治療効果に注目されています。大山の登山や観光の疲れを癒しに立寄るのもおすすめ。豪円湯院では、源泉水を使い、昔ながらの製法でお豆腐・豆乳を作っており、「豪円とうふ」「豪円豆乳」のお持ち帰りもできます。

**問** 0859-23-0303 所 米子市新開3-2-46 営 10:00～24:00 休 無休 ※2回メンテナンスのため休業有 料 大人1,480円、4歳～小学生650円 交 米子駅から15分、皆生温泉海水浴場から徒歩10分 P 乗用車150台 貸切風呂:プライベートスパあり、設備:40分～(要予約) シャンプー、コンディショナー、ボディソープ備え付けあり



### 【大山】豪円湯院

大山の自然を眺めながら浸かる、大山参道の日帰り温泉施設。地下1,200mから湧き出る源泉は「神の湯」と呼ばれています。全国屈指の「抗酸化作用」をもち、疲労回復や治療効果に注目されています。大山の登山や観光の疲れを癒しに立寄るのもおすすめ。豪円湯院では、源泉水を使い、昔ながらの製法でお豆腐・豆乳を作っており、「豪円とうふ」「豪円豆乳」のお持ち帰りもできます。

**問** 0859-48-6801 所 西伯郡大山町大山25 営 平日11:00～18:00、土・日・祝11:00～19:00(最終受付18:20) ※冬期短縮営業 休 水曜日(祝日の場合は営業) 料 大人490円、小学生300円 交 米子ICから20分(大山参道内) P 乗用車35台 ※土日祝是一部車両規制有 貸切風呂:なし 設 備:シャンプー、リンス、ボディソープ備え付けあり

# 大人も楽しい 工場・社会見学



## 江府町 サントリープロダクツ株式会社 天然水奥大山ブナの森工場

**大人達の社会見学**  
豊かな自然との共生を目指した「水と生きる」サントリーグループの天然水工場で、日本全国の名水の中から選ばれた天然水第3の水源です。

**【ツアー内容】**  
① プロジェクションマッピングと土実験 ② 製造ラインの見学 ③ 雪室の見学 ④ 試飲タイム

**問 0859-75-6114**  
(サントリー天然水奥大山ブナの森工場)  
**期** 通年(1・2月は冬期休業)  
**所** 日野郡江府町大字御机字笠原1177  
**営** 1日3～6回  
**休** 火・水曜日(臨時休業日あり)  
**時** 1時間  
**数** 40名 **料** 無料 **予** 事前予約要  
**交** 米子ICから車で約45分 / 米子駅から車で約50分  
**P** 大型バス4台、乗用車30台 **手** なし



## 琴浦町 大山乳業 農業協同組合

**牛乳・ヨーグルト工場見学**  
白バラ牛乳や白バラコーヒーでも馴染み!牛乳とヨーグルトの製造の様子を見学できます。搾乳から製品化まで一貫して行い、鳥取県内の酪農家と協力しておいしい牛乳づくりを目指しています。

**【ツアー内容】**  
ビデオの視聴 → 製造ライン見学 → 直売所でお買い物

**【特典】**  
●工場の直売所お買い物10%割引(一部除外)  
**問 0858-27-1369**(大山乳業農業協同組合工場見学担当)  
**期** 通年 **所** 東伯郡琴浦町保37-1 **営** 平日①10:00～②13:00～/土・祝日①9:30～②11:00～③13:00～ **休** 水曜、日曜、年末年始 **時** 約1時間 **数** 2名以上/回 ※詳しくはお問い合わせください。 **料** 無料 **予** 3日前まで **交** 琴浦東ICから車で約7分 / 浦安駅から車で約50分 **P** 大型バス2台、乗用車11台 **手** なし  
※日時によっては、製造ラインが稼働していない場合があります。



## 山陰アシックス工業

**大人達の社会見学**  
普段は見ることの出来ない、ハンドメイド中心のシューズ製造工場を見学してみませんか?

**【ツアー内容】**  
会社概要の説明(約10分) → 生産現場展示コーナー見学(約40分) → ビデオ鑑賞(約10分)

**問 0859-37-2311**  
(米子市観光協会)  
**期** 通年  
**所** 境港市渡町2900 (山陰アシックス工業株式会社)  
**営** 10:30～12:00、13:30～15:00  
**休** 土・日・祝日  
**時** 約100分  
**数** 10～30名  
**料** 無料  
**予** 14日前まで  
**交** 米子ICから車で約40分  
**P** 要相談 **手** なし



## 米子市 王子製紙米子工場

**大人達の社会見学**  
東は大山、西は日野川をはさむ恵まれた環境のもと、パルプから抄紙、塗工行程まで一貫した生産体制の工場です。「ISO14001」の認証を取得した環境に優しい工場として認められています。

**【ツアー内容】**  
パルプから紙が出来上がるまでの行程を見学 / 直径3m幅8mの巨大な紙のロールが見所

**問 0859-37-2311**  
(米子市観光協会)  
**期** 通年 **所** 米子市吉岡373  
**営** 9:00～15:00  
**休** 土・日・祝日、GW、お盆、年末年始  
**時** 60分 **数** 15～90名  
**料** 無料 **予** 14日前まで  
**交** 米子ICから車で約10分 / 米子駅から車で約15分  
**P** 大型バス3台、乗用車15台 **手** なし



## 米子市 米子市水道局

**大人達の社会見学**  
米子の水道は全国でも珍しい、浄水場が無いことが特徴で、地下90mを流れる天然水、大山水系の恵みを活かした「美味しい水道水」です。水道施設や、米子の水道のあゆみを見学できます。

**【ツアー内容】**  
工場見学(約1時間)～制作体験(約30分) ※制作体験は別途料金が発生する場合があります。

**【コース】**  
なっとく水道ハウス～創設記念碑～水道記念館～水神社～調整池

**問 0859-37-2311**  
(米子市観光協会)  
**期** 通年 **所** 米子市車尾南2-8-1  
**営** 9:00～15:00 **休** 土・日・祝日  
**時** 約1時間 **数** 10～30名  
**料** 無料 **予** 14日前まで  
**交** 米子ICから車で約10分 / 米子駅から車で約15分  
**P** 大型バス4台 **手** なし



## 倉吉市 グッドスマイルカンパニー 楽月工場

**大人達の社会見学**  
フィギュア製造トップメーカーのひとつであるグッドスマイルカンパニーの楽月工場で製造工程の見学とフィギュア制作のミニ体験が出来ます。

**【ツアー内容】**  
工場見学(約1時間)～制作体験(約30分) ※制作体験は別途料金が発生する場合があります。

**問 0858-24-5247**  
**期** 通年  
**所** 倉吉市秋喜243 (西倉吉工業団地内)  
**営** 9:00～17:00 (但し10:30～10:40、12:40～13:20、15:20～15:30を除く)  
**休** 土・日・祝及びお盆、年末年始期間  
**数** 約1時間  
**料** 5～15名  
**予** 5,000円～/人  
**交** 14日前まで  
米子自動車道湯原ICよりR313経由で約40分、鳥取砂丘から山陰道経由で約60分  
**P** 大型バス1台 **手** 10%



## 境港市 航空自衛隊美保基地

**大人達の社会見学**  
旧美保航空隊の資料などを展示する広報館と、C-2輸送機などの見学。美保基地限定のお土産も買うことができます。

**【ツアー内容】**  
資料館見学(旧美保航空隊資料等) → 航空機見学(C-2輸送機見学) → 基地見学(管制塔等) → 厚生センター(美保基地限定みやげ等)

**問 0859-37-2311**  
(米子市観光協会)  
**期** 通年 **所** 境港市小篠津2258  
**営** 10:00～12:00、13:00～15:00  
**休** 土・日・祝日  
**時** 2時間 **休** 土・日・祝日  
**数** 15～40名 **料** 無料  
**予** 3週間前まで ※2ヶ月前から予約可  
**交** 米子ICから車で約30分 / 境港駅から車で約15分  
**P** 大型バス1台、乗用車5台 **手** なし



## 米子市 陸上自衛隊米子駐屯地

**大人達の社会見学**  
山陰防衛の要衝。米子駐屯地へようこそ!各種装備品が見学出来ます。展示している戦車の前での記念撮影はおすすめ!

**【ツアー内容】**  
駐屯地説明(約30分) → 駐屯地施設見学(約20分) → 史料館見学(約30分) → 厚生センター(約20分)

**問 0859-37-2311**  
(米子市観光協会)  
**期** 通年 **所** 米子市両三柳2603 (陸上自衛隊米子駐屯地)  
**営** 9:00～15:00  
**休** 土・日・祝日  
**時** 約100分  
**数** 15～40名  
**料** 無料  
**予** 14日前まで  
**交** 米子ICから車で約20分  
**P** 大型バス1台、乗用車10台 **手** なし



## 米子市 永伸商事大山工場

**大人達の社会見学**  
ミネラルウォーターの製造工場です。ペットボトルの成型から、水がボトルに注がれ、箱詰めされていく工程が間近で見学出来ます。

**【ツアー内容】**  
工場の説明(20分) → 衛生着を着用(10分) → 生産エリアを見学(45分) → 水の飲み比べ(15分)

**問 0859-37-2311**  
(米子市観光協会)  
**期** 通年(土・日・祝を除く)  
**所** 米子市泉706-473 (永伸商事大山工場)  
**営** 10:00～16:00  
**休** 土・日・祝日  
**時** 1時間30分  
**数** 5～15名  
**料** 無料  
**予** 3週間前まで  
**交** 中国自動車道米子ICより車で15分  
**P** 大型バス3台、乗用車15台 **手** なし



## 米子市 寿製菓株式会社 工場見学

**大人達の社会見学**  
窓越しにお菓子の製造工程をご案内します。おまんじゅうがオープンに向かって大量に整列され流れていく光景は驚きです。

**【ツアー内容】**  
工場見学(約20分) → 安全衛生の説明(約25分)

**【特典】**  
参加者全員に鳥取の代表銘菓「因幡の白うさぎ」をプレゼント。  
**問 0859-37-2311**  
(米子市観光協会)  
**期** 通年 **所** 米子市阿部300  
**営** 9:00～15:00  
**休** 土・日・祝日  
**時** 約90分  
**数** 10～20名  
**料** 無料  
**予** 7日前まで  
**交** 米子ICから車で約25分  
**P** 大型バス2台、乗用車10台 **手** なし



## 米子市内浜 下水処理場見学

**大人達の社会見学**  
下水処理場施設や下水道の仕組みを解説。実際にきれいになった水が中海に流れ込む様子も見学することができます。

**【ツアー内容】**  
スタッフによるビデオでの解説 → 施設の見学

**【特典】**  
参加者全員に下水道グッズをプレゼント。  
**問 0859-37-2311**  
(米子市観光協会)  
**期** 通年 **所** 米子市大崎3421-9  
**営** 10:00～17:00  
**休** 年末年始  
**時** 約40分 **数** 1～30名程度  
**料** 無料 **予** 要  
**交** 米子駅から車で約12分 / 米子鬼太郎空港から車で約10分  
**P** 大型バス3台、乗用車20台 **手** なし



## 米子市 とっとり自然環境館

**大人達の社会見学**  
隣接する鳥取米子ソーラーパークの現地案内のほか、再生可能エネルギーを体験できる設備を備えています。子どもから大人まで参加できる環境教育施設です。

**【ツアー内容】**  
館内のパネルを使って施設説明 → ソーラーパーク見学

**問 0859-21-8533**  
(とっとり自然環境館)  
**期** 通年 **所** 米子市大崎3421-9  
**営** 10:00～17:00  
**休** 年末年始  
**時** 約40分 **数** 1～30名程度  
**料** 無料 **予** 要  
**交** 米子駅から車で約12分 / 米子鬼太郎空港から車で約10分  
**P** 大型バス3台、乗用車20台 **手** なし



## 米子市 稲田本店

**大人達の社会見学**  
慶応元年創業の老舗酒蔵の酒造りを臨場感たっぷり間近でご覧いただけます(見学説明者付)。出雲神話に登場する姫の名前にちなんだ清酒「稲田姫」や、水木しげる氏の名言をそのまま商品名にした焼酎シリーズ、リキュールに梅酒と、品揃えが豊富で、お土産に人気です。

**【ツアー内容】**  
お酒の製造工程ビデオ → 工場内見学 → お買い物

**問 0859-37-2311**  
(米子市観光協会)  
**期** 通年(土・日・祝日は15名以上で対応)  
**所** 米子市夜見町325-16  
**営** 9:00～16:30  
**休** 土・日・祝日、GW、お盆、年末年始  
**時** 約40分 **数** 1～20名  
**料** 無料、試飲有料 **予** 3日前まで  
**交** 米子ICから車で約20分 / 米子駅から車で約20分  
**P** 大型バス2台、乗用車15台 **手** なし



## 伯耆町 大山Gビール ブルワリーツアー

**お酒好きの方に向けた本格見学ツアー**  
大山の麓の恵まれた環境の中でビール・酒造りの現場を見学します。大山の良質な伏流水を使って造られるビールとお酒、この地だからこその味わえる美味しさ、造り手の想いを感じてください。

**【ツアー内容】**  
大山の伏流水が湧き出る「地蔵滝の泉」 → 地元の大麦畑やホップ畑を見学 → 工場見学 → テイスティング ※内容変更の可能性あり

**【特典】**  
参加者にはビールのテイスティング、お土産のグラスをご用意。  
**問 0859-68-5570**  
(大山Gビール/久米桜麦酒株式会社)  
**期** 通年(平日) **所** 西伯郡伯耆町丸山1740-30 **営** 10:00～15:00～全2回  
**休** 要問合せ **時** 約2時間 **数** 2～9名  
**料** 2,000円 **予** 10日前まで **交** 満口ICより車で約15分 **P** 乗用車60台、大型バスは事前確認要 **手** なし  
※久米桜酒造の酒蔵見学ツアーもご利用しています。



## 境港市 千代むすび酒造

**大人達の社会見学**  
「本物」「安心」「健康」を合言葉に、地元の農産物を活用した酒づくり。老舗酒造の酒造りを、臨場感たっぷり間近でご覧いただけます。土産も買うことができます。

**【ツアー内容】**  
千代むすび酒造の概要と酒造りの説明(5分) → 酒造内見学(40分) → おすすめ地酒有料試飲(10分)

**問 0859-37-2311**  
(米子市観光協会)  
**期** 通年 (GW期間中とお盆期間中を除く)  
**所** 境港市大正町131  
**営** 10:00～、14:00～ **時** 1時間～  
**数** 2～12名 **料** 有料1,000円  
**予** 7日前まで  
**交** JR境港線 境港駅から徒歩2分 / 中国自動車道米子ICより車で40分  
**P** 大型バス2台、乗用車10台 **手** なし



## 北栄町 梅津酒造有限会社

**江戸時代から続く老舗酒蔵を見学**  
江戸時代から続く蔵元。米と水だけで手造りされる純粋な日本酒は熟成した味わい、コクと旨味があります。また、地元の素材を活かした、焼酎や梅酒もあります。酒蔵見学、試飲、商品購入可。

**【ツアー内容】**  
酒蔵見学 → 試飲(車運転者や未成年の方は試飲不可)

**問 0858-37-2008**  
(梅津酒造有限会社)  
**期** 5～10月  
**所** 東伯郡北栄町大谷1350  
**営** 10:00～16:00  
**休** 不定休(都合により臨時休業有)  
**時** 50分  
**数** 1～10名  
**料** 1,500円  
**予** 5日前まで  
**交** 道の駅大栄から車で約10分  
**P** マイクロバス1台、乗用車5台 **手** なし

大地の恵み

海の恵み

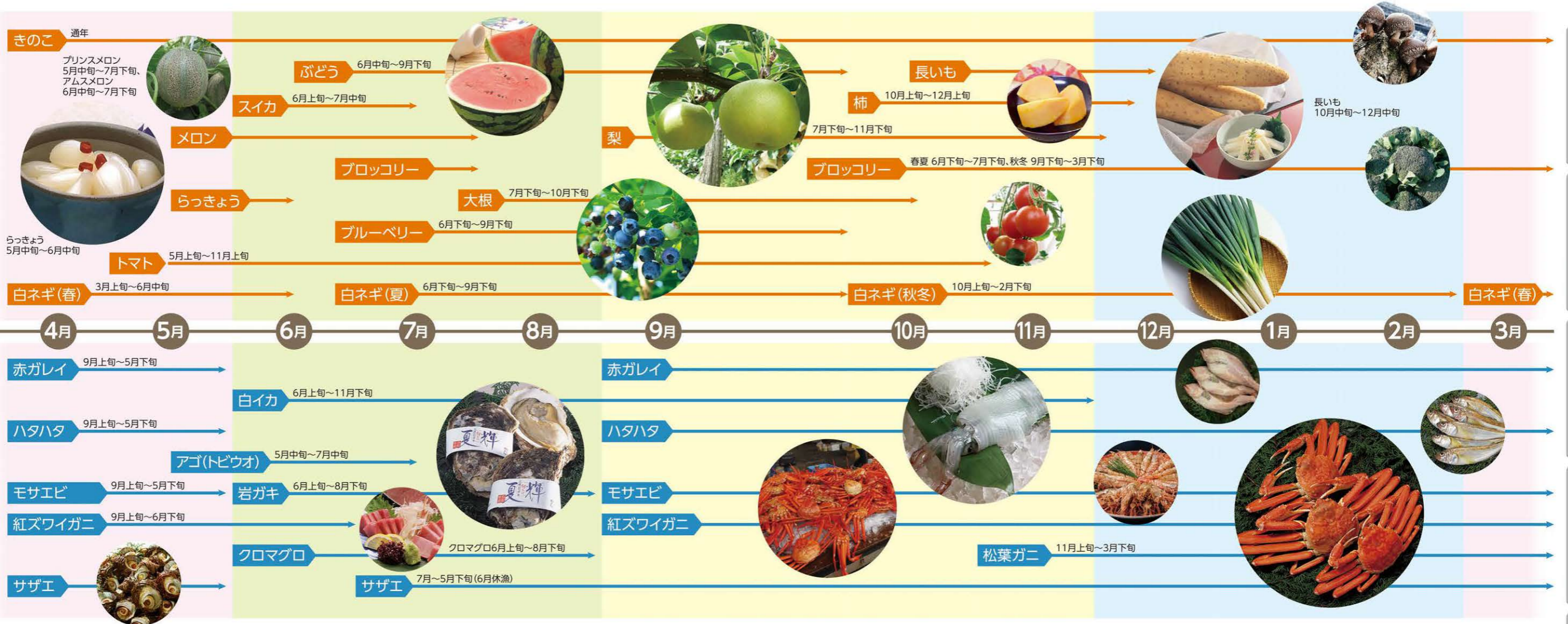

所要時間

特集

東部エリア

中部エリア

西部エリア

その他

宿泊施設

大人も楽しい♪農業体験

**米子市 白ネギ掘り体験**

米子の特産品「白ネギ」や「ブロッコリー」などを「採って・食べて・見学して」。新鮮な農産物を五感で堪能出来る企画内容。

【ツアー内容】白ネギ共同選果場(集合) → 移動(約10分) → 白ネギ畑収穫体験(約30分) → 移動(約10分) → 白ネギ共同選果場(作業風景見学) → 移動(約20分) → アスパラ(農産物直売所) / 買物(約20分)

問 0859-37-2311 (米子市観光協会) 期 通年 所 米子市富益町3395-1(白ネギ共同選果場) 他 営 10:00~、14:00~(多少の時間調整は可能) 休 金曜日 時 約2時間 数 15名~ ¥500円/1名(オプション200円) 予 14日前まで 交 米子ICから車で約30分 P 大型バス1台、乗用車10台 手 なし

**北栄町 プラチナコーン収穫体験**

糖度20度を超え、フルーティーでコクの深い甘みを味わえる「プラチナコーン」。お土産用に、お客様自らの手で収穫体験するプランです。

問 0858-37-5874 (北栄町観光協会) 期 7月中下旬から約1週間※天候により期間が前後する場合があります 所 東伯郡北栄町大谷(収穫場所は別途案内します) 営 9:00~12:00 休 応相談 時 30分 数 1~20名 ¥1,000円(体験料、お土産用とうもろこし代他含む) ※プラチナコーンが収穫できない場合、メグミスター(黄色いトウモロコシ)の収穫体験に変更します 予 7日前まで 交 コナン駅より車で10分 P 乗用車3台 手 なし

**八頭町 北村きのこ園 エリンギ栽培工場見学&栽培セットをお土産に!**

地元鳥取をはじめ、東京などでも販売している北村きのこ園「エリンギ」の生産・包装工程をありのまま見学していただけます。お持ち帰りの「エリンギ栽培キット」ではご自宅で超新鮮なきのこを作る・食べる体験をしていただけます。見学後、エリンギ・エノキのお買い物も可能です。

【特典】参加者にはエリンギ栽培キットをご用意。

問 0858-73-8314 ((有)北村きのこ園) 期 通年 所 八頭郡八頭町下野794 営 13:30/15:30 休 日曜日(3~7月は日・水曜日) 時 約1時間30分 数 6~12名 予 2日前まで 交 小倉口バス停で下車後徒歩1分/鳥取道河原ICより車で約15分 P 乗用車5台 手 なし

**工場見学と栽培チャレンジ体験**

きのこ栽培に挑戦! きのこ工場見学の後栽培ボトルをおうちに持って帰ってきのこ栽培に挑戦!上手に育てて収穫しよう!大きなエリンギができるかな!

**北村きのこ園でもぎとり体験**

工場見学&エリンギときのこの収穫

普段は見ることができない工場を特別に見学できます。収穫したきのこはお持ち帰り!意外と難しいエリンギの収穫に夢中になりますよ!

**米子市 中海フルーツパーク 見学&収穫体験**

耕作放棄地の再生やユニバーサル就労をテーマに掲げた新しい観光農園。シーズンによってはいちご狩りやさつまいも収穫体験が可能です。【品種】いちご=草姫、とっておき、紅ほっぺ、もういっちょ/さつまいも=紅はるか

【ツアー内容】ビニールハウス内にていちご栽培・さつまいもの生産等農園の説明(約30分) → いちご狩り※季節によってはさつまいも収穫体験(約60分)

【特典】別料金にてお持ち帰りの量り売りが可能。見学参加者は10%オフで販売。

問 0859-37-2311 (米子市観光協会) 期 いちご狩り12~5月頃、さつまいも掘り9~11月頃 所 米子市彦名町新田664 営 9:00~15:00 休 要相談 時 約120分 数 20~100名 ¥1,800~2,300円 ※季節により異なる 予 14日前まで 交 米子ICより車で約35分 P 大型バス5台、乗用車50台 手 なし

**日南町 12種類のミニトマト収穫体験**

日南町の特産品であるトマト、5色12種類のミニトマトが食べ放題

園主が厳選した12種類のミニトマトが30分食べ放題。食味・食感とも感動することができます。トマトだけでなく、スウィートコーンやあまびい(ピーマン)の収穫体験も可能。※野菜は時期による

問 080-1919-6331 (坪倉農園) 期 トマト7月~9月、コーン7月下旬~8月中旬、あまびい8月上旬~10月 所 日南町福万来1822-2 営 10:00~16:00 休 木曜日 時 30分 数 ~30名 ¥800円/大人、400円/小学生以下、無料/未就学児 予 じゃらんnet遊び・体験予約サービス・又は携帯電話まで(3日前まで) 交 米子自動車道河原ICから50分 P 乗用車5台 手 なし

**北栄町 大栄スイカ選果場 見学&ご試食**

だいたい 中四国で1位のスイカ生産地

100年以上の歴史と中四国地方第1位の出荷量を誇る一大ブランド「大栄スイカ」。通常は見学できないスイカ選果場を、生産農家のガイド付で見学!1日に4万玉を処理する最新鋭の選果場は圧巻の景色。朝採れの新鮮でみずみずしく、糖度12度以上の大栄スイカをご試食!併設の直売所では産地特別価格での直売もあります。

問 0858-49-1147 (鳥取中央農業協同組合北栄営農センター) 期 6月中旬~7月上旬 所 東伯郡北栄町妻波1725-2 営 9:00~12:00(時間要相談) 休 土曜 時 60分 数 15~50名 ¥800円/1名 予 10日前まで 交 大栄東伯ICから車で約10分 P 多数 手 なし

**倉吉市 倉吉スイカ 選果場見学と試食**

最先端の設備を誇る選果場を見学!

全国有数のスイカ産地、倉吉のスイカ選果場で職員による説明を聞きながら施設内を見学。見学後は「スイカ包丁」で皆様の前で豪快にスイカカットを披露。美味しいスイカの食べ方や選び方などを聞きながら切りたてのスイカを皆様にご試食頂きます。隣接の直売所ではスイカの購入・発送も可能。

問 0858-24-5371 ((一社)倉吉観光MICE協会) 期 6月中旬~7月中旬ごろ(受入不可日:土曜日と火曜日) 所 JA鳥取中央 倉吉スイカ選果場 時 約40分(10:10~12:00、13:00~16:00) 数 15~25名 ¥ 極美西瓜(7月初旬~中旬)@800円、祭ばやし(6月中旬~7月初旬)@700円 予 10日前まで 交 湯原ICから車で約45分/倉吉西ICから車で約10分/倉吉駅から車で約30分 P 大型バス2台 手 あり 10% ※シーズン初め、終わりや天候による収穫状況によりラインが稼働しない場合あり ※R5年10月1日から料金、内容が一部変更となります。詳しくはお問い合わせください。

# とっとうりの味賞狩り

## 梨

梨は鳥取を代表する果実のひとつ。瑞々しく爽やかな酸味が特徴の「20世紀梨」をはじめ、ジュシーでほどばし様な甘みの特徴の鳥取独自ブランド梨の「新甘泉(しんかんせん)」など、魅力的な鳥取の梨をフレッシュなままご賞味ください!

### 1 浜湯山果実組合 東部

問 各梨園へお問い合わせください 期 8月下旬~10月下旬  
所 鳥取市福部町湯山 営 9:00~17:00(園により変動あり)  
予 団体の場合は要予約 交 鳥取砂丘から車で約5分 P あり 手 なし

#### 梨園一覧 ★...直売のみ

山政園(やままさえん) 0857-75-2422	★義福園(ぎふくえん) 0857-75-2466
錦光園(きんこうえん) 0857-75-2161	★秀光園(しゅうこうえん) 0857-75-2715
富玉園(ふぎょくえん) 0857-75-2416	★富秀園(ふしゅうえん) 0857-75-2105
浜田園 0857-75-2171	★丘甘園(かみかみえん) 0857-74-3416
西尾園 0857-27-7529	★光果園(こうかえん) 0857-75-2009
★雉ヶ崎園(きがさきえん) 0857-75-2172	★東光園 0857-27-3438
橋本園 0857-75-2002	★かわとね園 0857-75-2465
竹内園 0857-27-5713	★錦園 0857-74-3809
★甘露園 0857-75-2106	★皆川園(みながわえん) 0857-74-3507
味果園(みかえん) 0857-75-2175	★ハシモフルーツ 0857-75-2731

梨の種類や旬の時期、各農園の情報は「浜湯山・多鯉ヶ池活性化委員会」HP内の梨狩り園のご紹介をチェック



### 2 山湯山果実協同組合 東部

問 0857-75-2226 期 8月下旬~10月下旬 所 鳥取市福部町湯山  
営 9:00~16:00 休 期間中は無し  
¥ 大人1,000円、小人800円(団体15名以上割引あり) 予 団体の場合は要予約  
交 鳥取砂丘から車で約5分 P 大型バス30台、乗用車100台 手 なし

※山湯山果実協同組合は梨収穫時期(9月~11月頃)以外は事務所が閉まっている為連絡が取りづらい可能性があります。

### 3 さんこうえん(梨一筋百年) 東部

問 0857-20-1174 期 7月29日~11月26日 所 鳥取市福部町湯山1973  
営 9:00~17:00 時 食べ放題無制限  
¥ 大人(中学生以上)1,200円、小人(小学生以上)1,100円、幼児(3歳~小学生未満)700円(団体20名以上割引あり)  
予 団体の場合は要予約(ネット予約すると梨ジェラートサービス)  
交 鳥取ICから車で約30分 P 大型バス10台 手 あり 10%(入園料のみ)

### 4 倉吉観光梨園 中部

問 0858-24-5371 (一社)倉吉観光MICE協会 期 8月下旬~9月下旬頃  
所 倉吉市古川沢 沢山梨園地 営 10:00~16:00 休 期間中無休  
交 三朝温泉から車で約25分/はわい温泉から車で約20分  
P 大型バス2台、乗用車20台 手 あり 10%(20名以上の団体のみ)  
¥ 一般1,000円、小・中学生800円 予 団体入園は要

## りんご

### 5 阪本観光りんご園 中部

問 0858-37-4914(期間外:0858-37-3779)  
期 9月下旬~12月中旬 所 東伯郡北栄町妻波2267 営 9:00~17:00  
数 ~50名 ¥ 600円、小学生以下500円/時間無制限(9:00~17:00)  
予 10日前まで P 大型バスは要相談、乗用車10台 手 あり  
※天候により期間が前後することがあります。  
※時期により収穫できる品種が異なります。※団体料金は15名以上、各50円引  
※りんご持ち帰りの際は、別途料金をいただきます。(量り売り550円/1kg)

### 6 大山・神田りんご狩り 西部

問 0859-54-2211(夕陽の丘神田山香荘)  
期 9月初旬~11月下旬 所 夕陽の丘神田山香荘(西伯郡大山町加茂2663)  
営 9:00~17:00(最終受付16:00) 時 30分~1時間 数 ~100名  
¥ 大人(中学生から)500円、小学生400円、幼児(3才から)300円(20名以上10%引)  
予 7日前まで(団体の場合) 交 名和ICから車で約15分  
P 大型バス5台、乗用車140台 手 なし



## いちご

### 7 北栄ドリーム農場 圃場 中部

問 0858-37-4512(北栄ドリーム農場 圃場)  
期 3月下旬~5月中旬 所 東伯郡北栄町由良宿1515-1  
営 9:00~14:30 休 開催期間中は原則無休 数 10~100名  
¥ 大人(中学生以上)2,300円、小学生以下1,300円、3歳以下無料  
予 7日前まで 手 なし



## ブルーベリー

大山山麓や日本海を望める園が多い「大山エリア」、鳥取道に隣接した交通が便利な場所にある「鳥取エリア」で摘み取りが楽しめます。

### 8 里仁ブルーベリー農園 東部

問 090-6846-5889 / satoni@oboe.ocn.ne.jp  
期 7月~8月 所 鳥取市里仁4-1  
営 8:00~12:30(団体様は午後も対応します)  
休 月曜定休日、天候等により臨時休業あり  
¥ 一般600円、小人(4才~中学生)400円、3才以下無料  
団体割引有(20名以上)・ブルーベリー&ブラックベリー食べ放題  
交 鳥取西ICから車で約5分 P 大型バス2台、乗用車40台 手 なし

### 13 はっとうフルーツ観光園 東部

問 0858-84-6030(管理棟) 所 八頭郡八頭町徳丸745 営 10:00~16:00  
数 100名以上可能 予 要 ※20名以上の団体利用ならびに梨園・ぶどう園の平日利用は要予約  
交 河原ICから車で約20分/若桜鉄道徳丸駅すぐ P あり 手 なし  
【梨】期 8月中旬~11月上旬 ¥ 大人(中学生以上)1,000円、小学生600円、幼児(3才から)500円、お持ち帰り 600円/kg  
【りんご】期 9月下旬~11月中旬 ¥ 大人(中学生以上)800円、小学生600円、幼児(3才から)500円、お持ち帰り 600円/kg  
【ぶどう】期 8月下旬~9月上旬 ¥ 大人(中学生以上)1,000円、小学生600円、幼児(3才から)500円、お持ち帰り1,300円/kg  
【くり】くり園は改植中につき休園

季節ごとに4つの味が楽しめる!

## うっきょう

### 14 あおがめ農園 中部

問 0858-36-3796/090-2800-0643  
営 8:00~17:00 所 東伯郡北栄町弓原  
期 5月中旬~6月下旬  
¥ らくだ系 5kg/2,500円、玉系 5kg/3,000円





いなばほうきのくに 因幡伯耆國 開運神社巡り 鳥取県内にある干支にちなんだ神社と縁起のよい字を冠した名前の神社を開運祈願しながら巡る企画です。 ☎ 0857-39-2111 ((公社)鳥取県観光連盟)

開運神社巡りの楽しみ方

神社を巡り自分だけの開運グッズを完成させよう!

各神社を訪ね参拝と祈願をすませたら、それぞれの神社にゆかりのある絵柄のオリジナルスタンプを押してイラストを完成させましょう!すべての神社を巡り終えたとき、あなただけの開運神社グッズが完成します。



旅印手帖と同じスタンプで楽しめる手ぬぐいとトートバッグもあります! 「開運神社巡り」のお供やお守りとしてお使いいただけます。 イメージ写真: (左)トートバッグ (右)手ぬぐい(スタンプコンプリート)



かんざき 神崎神社 御祭神:スサノオノミコト

神崎神社の創建由緒は不明ですが、室町時代末期の創建とも言われており、地元では「荒神(こうじん)さん」の愛称で親しまれ、水産開運、牛馬の守護神として県内外から厚い信仰を集めています。拝殿の向拝には、天井に豪快な刀法で龍の彫刻が施されており、その圧巻の美しさには畏敬の念を抱くほど。ほかにも本殿各所には人物・鳥獣・竜宮城などの彫刻が施され、拝殿建築というよりは工芸品といえるぐらい素晴らしく、見る人を惹きつける魅力があります。彫刻を鑑賞しながらゆっくりと境内を散策されてみてはいかがでしょうか。

神崎神社の彫刻

昭和27年(1952年)に「本殿の建物」が鳥取県指定保護文化財第一号に、「本殿の彫刻、拝殿扉、向拝天井の龍ほか」が同第二号に指定されました。また、平成28年(2016年)に3D技術を駆使して龍の全長を計測したところ16メートルであることが判明し、今のところ日本一の長さとしてされています。



☎ 0858-55-7811 (琴浦町観光協会) 所 鳥取県東伯郡琴浦町赤碓210  
P 大型バスの場合は事前に観光協会までご連絡ください  
(周辺観光情報:塩谷定好写真記念館、波しぐれ三度笠、鳴り石の浜...各観光素材詳細→P.41)

開運八社・干支所縁十二社

伯耆國(鳥取県中西部)は古来より良質の砂鉄がとれ、「たたら文化」が隆盛した歴史があります。金持神社の「金持」は良質な鉄が産出する地域に由来するといわれ、樂樂福神社の「ささ」は砂鉄、「ふく」は製鉄炉への送風の意味であると伝わっています。たたら文化を今に伝える縁起の良い名前の神社八社と干支にちなんだ神社を巡り、開運祈願をしましょう。

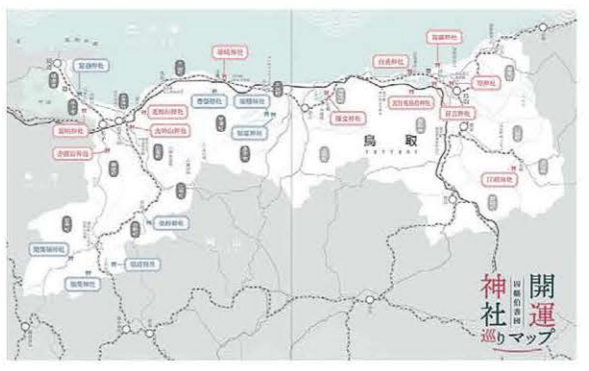

開運八社

かもち 金持神社 金運上昇  
金持神社があるこの地は、昔人が「黄金にも勝る」と大切に鉄の産地でした。鉄山を持つ村という意味で「かなもち」と言い、それが「かもち」になったと伝えられています。境内にある、樹齢600年を超える香椿(チャンチン)はセンダン科の葉木で、県内にはここしかない珍しい木です。金持という縁起のよい地名も全国でここだけ。金運上昇の神社として、全国から参拝者が訪れます。

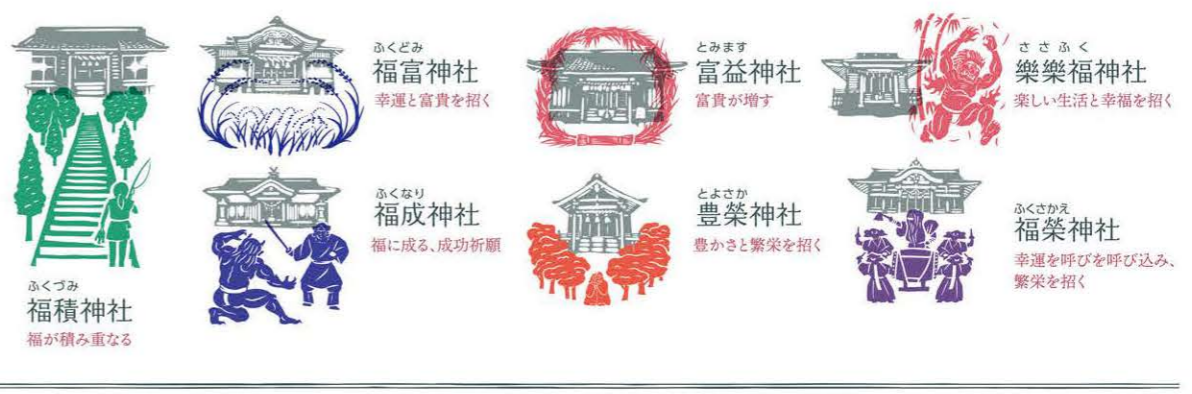

干支所縁十二社

かんざき 神崎神社 家内安全、牛馬守護神  
日本海を見晴らす高台に鎮座し、素盞鳴尊(スサノオノミコト)を祭神としています。往古より三宝大荒神と称し、家内安全・海上安全・牛馬の守護神として崇敬されてきました。本殿は鳥取県保護文化財1号に指定されており、社殿の周囲の彫刻は圧巻で、特に拝殿向拝の天井に彫られた龍は豪快な刀法で迫力があります。



# とっりの酒

風土に合わせた個性的な酒造り



## 知る人ぞ知る、酒どころ。

鳥取県は中国地方最高峰の霊山として知られる大山を始めとして、雄大な山々が連なっており、西日本に位置しながらも豪雪地域にあたります。山々に降り積もった雪や雨は長い年月をかけてろ過され、良質な天然水として湧きだします。“よい酒はよい水から”というように、県内各所に湧き出る名水は鳥取県の美味しい酒造りの重要な役割を担っています。

また鳥取県は海の幸、山の幸に恵まれ、更に農畜産業も盛んで「食のみやこ」として県内各所のそれぞれの風土にあった、

豊かな食文化が根付いています。多様な食の恵みと共に各地の風土に合わせて歩んできた鳥取の酒造りは、その土地ならではの個性的で味わい深い銘酒として親しまれています。

そのような美食の地鳥取を巡る際に欠かすことのできない“とっりの酒”、中には貴重な蔵見学などを行っている蔵元もあります。鳥取の特別な思い出として各地の蔵元を巡りながら、風土の味わいを堪能されてみてはいかがでしょうか。

### ① 千代むすび酒造



#### 千代むすび 強力40

鳥取県固有の酒米強力を40%まで磨き上げてつくりました。発酵には香り系酵母を使用し、華やかな香りと強力米特有のふくよかな味わいが調和する一品です。フルーティーな上品な香りで、余韻にはやさしい甘味を感じることができます。

【酒造見学可】詳しくはP.54

問 0859-42-3191 (千代むすび酒造)  
所 境港市大正町131 営 9:00~17:00

### ② 稲田本店



#### 純米吟醸 いなたひめ 強力

鳥取原産の酒米「強力」を使用した純米吟醸酒、吟醸香はやや抑え目で、強力特有のやや酸味を感じさせる味わいです。煮付け等の醤油を利かせた料理や天ぷらやオリーブオイルを使用した油っこい料理によく合います。

【酒造見学可】詳しくはP.54

問 0859-29-1108 (株式会社稲田本店)  
所 米子市夜見町325-16 営 9:00~17:00

### ③ 梅津酒造



#### 富玲

「富玲」はフレーと読み、縁起・景気の良い「応援のお酒」で、従来から地元で愛され続けているお酒です。原料は米と米こうじと水だけしか使っておらず、しっかりとした味わいで冷やからぬる燗まで美味しくお召し上がりいただけます。

【酒造見学可】詳しくはP.54

問 0858-37-2008 (梅津酒造有限公司)  
所 東伯郡北栄町大谷1350 営 10:00~16:00

### ④ 藤井酒造



#### 三朝正宗

約1年間土蔵で熟成させた甘口と辛口の中間的な熟成酒で、燗してよし、冷でよしの万能型です。三朝温泉で古くから地元の人に愛されてきたお酒で、現在でも三朝神社のお神酒はこのお酒で、季節ごとの様々な行事や祭りで使用されています。三朝温泉の旅館では「三朝正宗」と注文すると、このお酒が出てきます。

【無料試飲可】詳しくはP.35

問 0858-43-0856 (藤井酒造合資会社)  
所 東伯郡三朝町三朝870-1 営 9:00~21:00

※全ての酒造見学は必ず事前予約をお願いします。※酒造期間中は、見学できない場合があります。

## 日本酒だけじゃない! 鳥取ならではの味わう地ビール、クラフトワイン

### 大山Gビール



#### ヴァイツェン

大山山麓の標高300mの地に位置し、良質な伏流水を使用して造られる「大山Gビール」。地元産原料にこだわり、「鳥取、大山の良さ」を大切にして造られています。中でも、フラッグシップの「ヴァイツェン」はワールド・ビア・アワード2011で「世界一」を受賞。バナナを思わせるフルーティーな香り、苦味を感じないレベルにまでおさえた飲み口の良いビールです。

【大山Gビールブルワリーツアー】詳しくはP.54

問 0859-68-5570 (大山Gビール/久米桜麦酒株式会社)  
所 西伯郡伯耆町丸山1740-30 営 9:00~18:00 (問い合わせ可能時間)

### 北条ワイン



#### 砂丘赤

「量にはこだわらず、地元産葡萄にこだわり、より良い品質を求め価値のあるワインを造る」という創業以来変わらぬ信念の元造られている北条ワインは個性的で唯一無二のワインです。中でも、「砂丘赤」はソフトな口当たりで酸味と渋みのバランスが良く、飲みごたえがある人気の品です。

【ワイナリー蔵、ぶどう畑見学】詳しくはP.39

問 0858-36-2015 (株式会社北条ワイン醸造所)  
所 鳥取県東伯郡北栄町松神608 営 8:00~17:00

# 街を彩る 鳥取の祭り & イベント



### 鳥取しゃんしゃん祭

～キナンセ キナンセ 踊りゃんせ  
サッテモヤレコノ ヨイトコセ～

鳥取の夏の風物詩として、毎年8月に開催される日本最大の傘踊り。約4,000人の踊り子が舞う「一斉傘踊り」は圧巻です。

問 0859-20-3210  
(鳥取しゃんしゃん祭振興会事務局)

期 毎年8月13、14日、花火大会は8月15日

# 夏

のにぎわい



### 米子がいな祭り

「がいな」は「大きい、すごい」という主に県西部で使われる方言。がいな祭りは「がいな万灯」、「がいな大花火大会」、「がいな太鼓」などで賑わいます。

問 0859-22-0018 (米子がいな祭企画実行本部事務局)



### 倉吉打吹まつり

県中部の倉吉で行われる祭り。2日にかけて行われ、みっぼし踊り、屋台巡業、牛鬼、女みこし、飛天花火など様々な催しが行われます。

問 0858-22-8159 (倉吉打吹まつり実行委員会)



### みなと祭

日本有数の漁港・境港の夏祭り。大漁祈願祭に始まり、お祭り広場の縁日、ステージイベントや花火大会などが行われます。

問 0859-47-3880 ((一社)境港観光協会)



# 冬のきらめき

## とっとり花回廊 冬のライトアップ

～花と光が織りなすファンタジー～

日本最大級のフラワーパーク「とっとり花回廊」を舞台に繰り広げられる中国地方最大規模のイルミネーション。花と光の共演が楽しめる。

問 0859-48-3030 (とっとり花回廊) 期 11月中旬～1月中旬 (期間中、休園日あり)

時 17:30点灯～21:00 料 一般1,000円、小中学生500円

(とっとり花回廊: 詳細→P.49)

### 砂丘イリュージョン

～自然と光の幻想空間と光の遊園地～

総電球数約40万球を使用し、国立公園鳥取砂丘の一部と砂丘駐車場内での光と自然が融合して描き出すイルミネーションの幻想的な空間をお楽しみください。

期 例年12月中旬予定  
(イベント開催については8月時点で決定)

所要時間  
二次交通

特集

東部エリア

中部エリア

西部エリア

その酒四季  
他

宿泊施設



# 春を巡る

画像提供:鳥取コンベンション協会

## 『さくら名所100選』に選ばれた城跡 鳥取城跡・仁風閣

鳥取城跡を整備して造園された久松公園内、石段を上った二ノ丸からは鳥取市街地を一望できる絶景スポットです。ソメイヨシノを中心にお堀端を含めると約200本を超える桜が咲き誇る県内有数の桜の名所です。またすぐ近くには国重要文化財に指定されている「仁風閣」があり、昭和ロマンスを感じながら桜鑑賞を楽しむことができます。  
※仁風閣は文化財修理に伴い、令和5年12月～休館予定。(期間未定)  
(関連施設詳細:鳥取城跡ガイド→P.26、わらべ館→P.26、鳥取県立博物館→P.26)

## 若桜鉄道 若桜駅

県東部の山間に位置する若桜町は江戸時代に宿場町として栄えた街です。風情ある街並みを残しつつ、古民家を改装したカフェやおみやげ物屋さんが多く、まさしく温故知新の町。昭和レトロな街並みを楽しみながら、ゆったりとした時を過ごすことができます。特に若桜鉄道・若桜駅構内には実際に若桜駅を走っていた蒸気機関車が動態保存されており、桜の中に佇むその姿は、まるで同時にタイムスリップしてしまったかのような気持ちになります。

(関連施設詳細:  
若桜宿散策ガイド飯屋・蔵通り→P.31、  
若桜鉄道SL運転体験→P.31)

☎0858-82-0919 (若桜鉄道)  
※若桜駅舎構内に関するお問い合わせ

## 天空の城 米子城跡

米子城跡から臨む大山

県西部米子市の中心に築かれた米子城は「山陰随一の名城」とも称される素晴らしい城であったと言われています。城自体は残ってこそいませんが、石垣などは往時の姿がよく残っており、天守跡からは秀峰大山を始めとして、雄大な日本海から米子の活気ある街並みまで一望することができます。また桜が咲くころはまだ大山の頂上にはかすかに雪が残り、まさしく「伯耆富士」の名に相応しい姿と、淡いピンクの桜のコントラストに思わず見入ってしまいます。

(関連施設詳細:城下町米子観光ガイド→P.43、加茂川・中海遊覧船→P.43)



## 住雲寺

「ふじ寺」の愛称で親しまれている約600年前に建立された由緒あるお寺。境内には樹齢50年の藤の大木が4本あり、花の房が六尺の長さまで垂れ下がることから「六尺ふじ」と呼ばれています。また5月上旬には「藤まつり」が開催され、地元学生による琴の演奏やお茶席などが設けられます。

P 大型バス3台、乗用車100台

とっとり春さんぽ ~お花見情報~  
春の花めぐり  
鳥取県観光連盟HP内の桜、お花見スポット情報ページもチェックしてみてください!  
QRコード

## 倉吉打吹公園

打吹公園は県内でも有名な桜の名所で『さくら名所100選』『日本の都市公園100選』に選ばれています。春になると多種多数のさくらが咲き誇る様子は圧巻です。また桜のシーズンには「倉吉春まつり」が行われ、開催期間中は夜間にぼんぼり点灯があり、昼間とは違う幻想的な夜桜を堪能することができます。



(関連施設詳細:倉吉白壁土蔵群観光ガイド→P.37、打吹公園羽衣池ほどこ紙体験→P.37、なしっこ館→P.36)

## 春を彩る鳥取の花々



## 打吹公園

桜の名所として有名な打吹公園は、春には多種多様なツツジ、新緑、紅葉、冬は椿など四季折々の美しい花々が園内を彩り、市民の憩いの場として親しまれています。



## 滝山公園

桜、ツツジの名所として有名な公園で、特に4月中旬から5月上旬に開花するミツバツツジが満開となり見頃を迎えます。公園内頂上の展望台からは関金温泉の街並み、慕山、大山が一望できます。

## 亀井公園

4月初旬～中旬にかけて、公園全体に自生のミツバツツジが満開となり見頃を迎えます。公園内頂上の展望台からは関金温泉の街並み、慕山、大山が一望できます。

大山 観音峠

# 秋風吹く

## 国立公園 大山

古くから霊山として信仰の対象となってきた大山は、西日本随一と謳われる紅葉の名所として、多くの人々を魅了してきました。様々な角度から鮮やかに変わる紅葉を楽しむことができます。

## 大山周辺スポット



(関連施設詳細:大山まみず高原天空リフト→P.49)

## 樹水高原

樹水高原の天空リフトからは大山の裾野と日本海を一望することができます。天候の条件が整えば遠く隠岐島まで見渡すことができます。秋の晴れた日の夕方は、高原一面を金色のスギが埋め、リフトの上から見る夕焼け・夕日は、まるで空中を飛んでいるような感覚に。



(関連施設詳細:木谷沢散策ツアー→P.48, 66)

## 木谷沢溪流

奥大山に位置する木谷沢溪流は、県道をはさんだ森の奥、散策道を少し進むと、清涼なせせらぎの瀬音、小鳥のさえずり、目の前に広がるのはまさに別世界です。雄大な大山の神秘を感じながら、心と体を癒す不思議なパワーを感じるすることができます。

## 大山滝

『日本の滝百選』に選ばれている大山滝は、一向平キャンプ場から遊歩道が整備されており、ハイキングコースとして大勢の観光客で賑わっています。豊かな自然の中を、楽しみながら進んでいくと、道中大きな吊橋などがあり、アドベンチャー気分を味わうことができます!

(関連施設詳細:一向平・大山滝ガイド→P.41, 67)



## 鹿野城跡公園

戦国時代の城主亀井家の居城があった風情ある城下町の街並みが残る鹿野町は、京格子のある町屋が点在しています。秋には南側にある城山(妙見山)の参道周辺には、約600本ものみじが紅く鮮やかに色づく、歴史ロマンスを感じることができます。

(関連施設詳細:ぶらっとしかのガイドの会→P.28)

## 三徳山 三佛寺

三徳山三佛寺は天台宗修験道三徳山法流の寺で、周囲を美しい山々に囲まれ、史跡名勝に指定されています。中でも断崖絶壁に投入されたように建てられた三佛寺(投入堂)は圧巻です。さらに、投入堂までは参拝登山として登ることができます。

## 投入堂からの景色



《参拝登山注意点》山頂まで険しい道程となるため、滑落防止のため条件を満たしていない場合は入山規制があります。必ず事前に確認の上ご参拝ください。  
(関連施設詳細:写経体験、座禅体験→P.33/関連特集ページP.7)



## 鳥取県観光連盟公式HP内『鳥取の紅葉 みどころマップ』

自然豊かな鳥取県にはほかにも紅葉スポットがたくさん!  
人気スポットからおすすめ穴場情報まで一挙紹介

## 秋の鳥取を満喫する

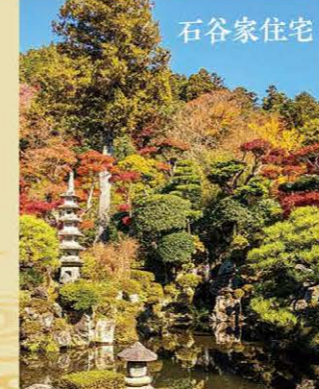

## 石谷家住宅

旧宿場町智頭町の美しい街並みの中にある、国の重要文化財で、400坪の庭園は国登録名勝地、県指定名勝地に指定されており、館内には庭園を眺めることができる喫茶室があります。また例年5月と11月には限定の庭園特別公開が行われ、美しい庭園をより間近で鑑賞することができます。

(関連施設詳細:  
石谷家住宅→P.32、智頭町町歩き→P.32)



## らっきょうの花

日本有数のらっきょうの産地である鳥取砂丘では、10月下旬～11月上旬、赤紫の小さな“らっきょうの花”を咲かせます。畑一面にまるで紫色の絨毯を敷き詰めたように咲く光景は、秋の鳥取ならではの絶景です。秋の鳥取砂丘の知る人ぞ知る観光スポット、砂丘鑑賞だけで終わるのはもったいない! (関連特集ページ→P.3, 4)



所要時間  
二次交通

特集

東部エリア

中部エリア

西部エリア

食酒四季  
その他

宿泊施設

# とつとりを歩く

詳細はHPをチェック！



運動することは大切!といわれながらなかなか運動できていない現実…。それならば、自然豊かな鳥取県で健康的な旅を実現しましょう!鳥取県は澄んだ海、日本最大級の鳥取砂丘、情緒ある町並み、霊峰・大山、自然と名所の宝庫です。その鳥取県内の景勝地や観光スポットを楽しく、健康的に歩いて“鳥取の魅力”を見つけませんか?

**トレイルの心得** とつとりの豊かな自然と、周辺の観光地をみんなで楽しめるよう以下の項目をチェック!

- ① 動植物を大切にしましょう。
- ② ゴミはすべて持ち帰りましょう。
- ③ トイレは施設または携帯トイレを利用しましょう。
- ④ 住民や他の観光客、ハイカー等に配慮して楽しみましょう。
- ⑤ 事前に情報を収集し、十分な準備を行いましょう。
- ⑥ 遺跡、文化財など傷つけないようにしましょう。



## とつとり湯梨浜コース



湖畔は風が気持ちよく、自分のペースでのんびり歩きたい人におすすめです♪アヤメ、スイレン、フジなど四季折々の花を楽しめる東郷湖羽合臨海公園へ立ち寄りつづるぐもよし、はたまた東郷湖一周にチャレンジしてもよし! 自分にあったコースに切り取って歩けるのも、とつとり湯梨浜コースならでは!

とつとり観光観音大使も歩きました!



**コース** [約1時間40分]  
Caféippo(カフェイッポ) → (15分) → 宮戸弁天 → (15分) → 出雲山展望台 → (35分) → あやめ池公園 → (35分) → 燕趙園

**問** 0858-35-4052 (湯梨浜町観光協会) **期** 通年 **所** 湯梨浜町東郷湖畔  
**時** 9:00~16:00 **料** 2,000円/ガイド1名20名まで(2時間)  
**予** 7日前まで(それ以降は要相談) **交** 湯梨浜ICから10分

## 倉吉 旧国鉄倉吉線廃線跡トレッキング



廃線跡としては全国的にも珍しく当時のレールやトンネル、ホーム跡などが残ります。萩山三座や大山を望む絶景ポイントもあり、風景の変化に富んだコースをガイドが逸話を織り交ぜながら案内します。



**コース**  
[コース①:約2.9km/約2時間]  
旧倉吉線レール敷設区間(松河原) → 旧泰久寺駅跡 → 山守トンネル(折返し) → 旧泰久寺駅跡  
[コース②:約4.6km/約2時間30分]  
旧関金駅跡(田園風景コース) → 旧倉吉線レール敷設区間(松河原) → 旧泰久寺駅跡 → 山守トンネル(折返し) → 旧泰久寺駅跡

- ポイント**
- 地元名物ガイドが解説&逸話で案内。
  - ツアー限定公開 山守トンネル
  - レールの残る幻想的な竹林を抜ける。
  - 大山(4.6kmコースのみ)や萩山三座を望める。

**【参加特典】** 日付入り缶バッジ、記念入場券(硬券)、オリジナルポストカード

**【オプション】**  
関金温泉日帰り入浴施設「せきがね湯命館」 通常820円→510円!  
「薬膳弁当」 1,200円/1個  
※予約時に問合せください。

**問** 0858-24-5371 ((一社)倉吉観光MICE協会) **期** 4~11月 ※7,8月除く。 **所** 倉吉市関金町内  
**時** 9:00~15:00 **数** 15名以上 **料** 550円(2024上期より料金改定予定)  
**予** 10日前まで **手** あり 50円  
※R5年10月1日から料金、ツアー内容が一部変更となります。詳しくはお問い合わせください。

## 大山 ブナの森ウォーク



ガイド

西日本最大級のブナ林が広がる大山の森の中をガイドがご案内するトレッキングツアー。  
(自然編・歴史編・フルコース編)の3コースから興味に合わせて選べます。大山を初めて歩く方や大山をもっと知りたい方におすすめです。

**問** 0859-48-6123 (大山ツアーデスク)  
**期** 4~11月頃  
**所** 西伯郡大山町大山  
**時** 2.5時間、3時間  
(9:00スタート、13:30スタート)  
**料** 個人(2~9名):3,000円/人(自然編・歴史編)、5,000円/人(フルコース編)  
団体(10名以上)応相談  
**予** 7日前まで(それ以降は要相談)  
**交** 米子ICから車で20分/  
米子駅から路線バスで50分  
**P** 大型バス15台、乗用車1000台(県立大山駐車場)  
**手** なし

## 大山 リバートレッキング



手つかずの大自然が残る大山の森の源流沿いを歩くトレッキングプラン。透明度の高い溪流を横切ったり、切り立つ大山の尾根を間近に望みながら、苔むす岩場を進み、ブナの巨木の間を通り抜けたりと、迫力満点の自然を体験していただけます。

**コース** [約2時間] 9:00ヘルメット・滑り止め靴下等を装着し、森の国出発(専用車で移動) → 9:15到着~トレッキングスタート → 11:00送迎車で森の国まで移動 → 11:30森の国到着後解散

**問** 0859-53-8036 (森の国)  
**期** 5月中旬~10月 ※夏休み期間はシャワークライミング実施のため開催なし。  
(森の国ホームページの「体験プログラム」にてご確認ください)  
**時** 9:00~ **所** 西伯郡大山町赤松634 **休** 水曜(祝日・GW/夏休み期間は除く) **数** 2名~  
**料** 3,500円 ※別途森の国入場料が必要(中学生以上900円、3歳以上700円) **予** 2日前まで  
**交** 米子ICから車で約10分 **P** 大型バス5~10台、乗用車500台 **手** 契約内容による



## 江府 木谷沢溪流散策 奥大山の水の森を歩こう



奥大山・江府町にある木谷沢溪流の森は、ブナやミズナラなど水を多く蓄える樹木が群生し、その落葉がたっぷり出ず豊富な土が雨水をろ過して、清らかな水を生み出しています。散策はたったの1km。体力に自信がない方、お子様も安心!ガイドが奥大山の自然について解説・ご案内をします。



**コース例** [約1km/1時間] 木谷沢に入る。五感を目覚めさせるワーク(目を閉じる、耳をすます等)~とちの木や朴葉の木の違いや役割、広葉樹の森の成り立ちを感じてもらう。→ 川に行き「シャワーのカーテンで温度差を感じる。水が私たちにもたらしているものを感じる(水にさわると等) → 休憩(奥大山の水でコーヒー等) → 写真撮影等自由時間

**問** 0859-75-6007 (江府町観光協会) **期** 通年 **時** 9:00~17:00 **所** 日野郡江府町御机大平原837-13  
**数** 1~40名 **料** 1,000円/1名(ガイド1名につき10名まで) **予** 3日前まで **交** 江府ICから車で約20分 **手** なし

所要時間

特集

東部エリア

中部エリア

西部エリア

その他

宿泊施設

# 日野 3宿をたどる旅



川あり、峠あり、変化に富んだ出雲街道を旅します。

松江藩主が参勤交代で江戸に向かう二日目の行程の一部を歩きます。溝口宿は、幕末に藩主の通行ルートが変わり、本陣は、郷土として転用されました。農地を大切にしたいため、出雲街道は、山裾を遠慮するように通されています。道のもつ性格が時代と共に変わってきた実態を見ることができ、ガイドの説明から出雲街道の歴史の深みが堪能できます。



**コース**  
伯耆町の旧溝口宿から旧二部宿、日野町の旧根雨宿の出雲街道三宿をたどります。  
[約16km/6時間] 伯耆溝口駅 → 溝口郷賢 → 溝口の渡し場跡 → 中祖の1里松跡 → 二部宿本陣跡(足羽家) → 二部の道標 → 間地峠 → 舟場山たたら跡 → うなぎ池 → 古民家沙々樹 → 舟場の渡し場跡 → 根雨宿本陣跡 → 根雨駅



☎ 0859-72-1350 (奥日野ガイド倶楽部) 期 4~11月 所 西伯郡伯耆町~日野郡日野町 時 原則8:00出発  
数 2名~ ¥ 3,000円/1名 予 10日前まで 交 溝口ICから車で10分/JR伯耆溝口駅下車 P 問合せ要 手 なし

# 若桜 鬼ヶ城跡散策



若桜町の中心部の若桜を見下ろす鶴尾山(標高452m)に築かれた若桜鬼ヶ城は、播磨・但馬国へと通ずる街道の結節点に位置し、戦国期は尼子・毛利・織田などの有力大名がこの地を巡って激しい攻防を繰り広げ、江戸時代になり一國一城令により廃城となりました。現在、破城を物語る石垣・天守台・本丸・二の丸・三の丸跡を見ることができ、全国からお城巡りの観光客が訪れるとともに、ハイキングコースとしても親しまれています。



**コース**  
[コース①:30~40分] 第1町民体育館裏登山口 → 古城地区の遺跡 → 山頂部の遺跡  
[コース②:30~40分] 八幡広場登山口 → 広角石垣 → 山頂部の遺跡

☎ 0858-82-2237 (若桜町観光協会) 期 4月1日~11月30日  
所 八頭郡若桜町若桜 時 約1時間30分 ¥ 4,000円/ガイド1名10名まで  
予 14日前まで 交 山崎ICより車で90分 手 なし

# 琴浦 大山滝 森林浴ウォーキング



大山随一の景観とされる大山滝へ向かう森林浴コース。一向平から遊歩道が整備されており、途中吊り橋を渡りながら、平成2年「日本の滝百選」に選ばれた大山滝へ向かいます。



**コース**  
[往復:約5km/2時間]  
一向平キャンプ場(約1km・15分) → 階段(400段あまり)(約300m・15分) → 大山滝吊り橋(約200m・5分) → 森林浴スポット(約1km・25分) → 大山滝

☎ 0858-55-7811 (琴浦町観光協会) 期 4月中旬~11月30日  
所 東伯郡琴浦町野井倉 ¥ 2,000円(1~20名) ※人数により、ガイド料金は異なります。  
予 14日前まで 交 琴浦東ICより車で20分 手 なし

琴浦町観光ガイドの会 天野和治さん

# とっとりを歩く まち歩き 編

## 米子 米子城下町 歴史まち歩き



商人の町として栄えた米子には、江戸時代から明治時代にかけての情緒ある佇まいが今も各所に残されています。江戸時代の「古地図」を見たり、普段は入れない建物に入り、代々受け継がれる「お宝」を見たり、様々な楽しみ方で米子城と城下町を体感します。



**コース**  
[米子城跡コース]  
三の丸 → 枳形 → 旧小原家長屋門【城下町に唯一残る武家屋敷の建物】 → 二の丸跡 → 登り石垣 → 番所跡 → 遠見櫓 → 天守台

**ポイント**  
● 全国的にも希少とされる「登り石垣」を間近に  
● 米子城跡の城山頂上からの絶景はもちろん、夜景やサンセットガイドも可能です。  
● 加茂川・中海遊覧船とも組み合わせが可能。桜シーズンなどおすすめ。

※歴史まち歩きコースは、上記以外に「城下町満喫コース」「寺町銀座コース」などの種類があります。詳しくはお問い合わせください。

☎ 0859-21-3007 ((一社)米子観光まちづくり公社) 期 通年 営 9:30~16:30  
休 不定休 ¥ 1,000円~/1名(老舗茶店の抹茶又はコーヒー、記念品含)  
予 2日前まで ※予約があれば定休日・営業時間外でも実施可能

**【オプション】**  
和文化体験メニュー1,500円~17,000円/1人(メニューによる)(一例)  
抹茶・ぼてぼて茶御手前体験、着付体験、染物体験、和菓子作り体験等  
城下町付近の老舗の伝統工芸やお茶のお作法、落語まであらゆるジャンルの体験が可能。歴史まち歩きとセットでの体験がおすすめです。



## 江戸時代の流行と芸術を歩く 琴浦町まち歩き

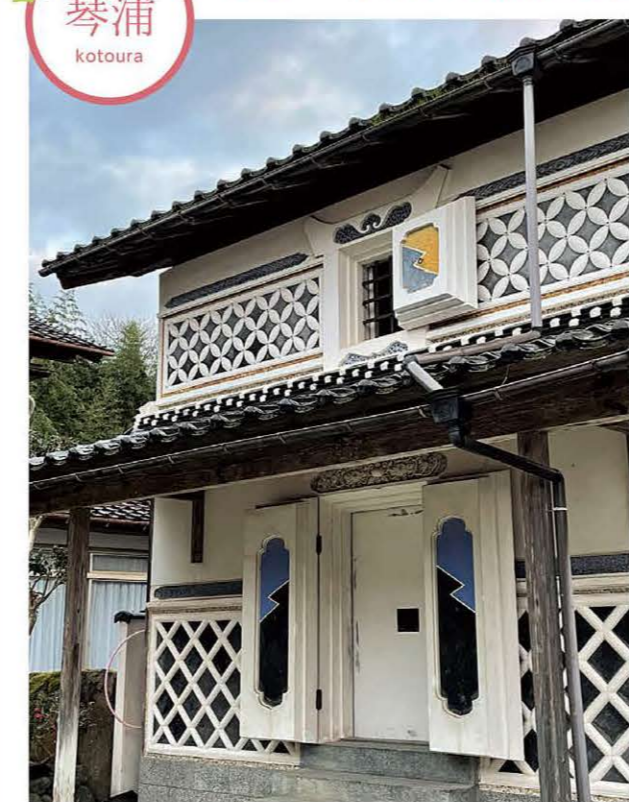

江戸末期から昭和初期に庶民の建築文化として全国的に流行したといわれる「鏝絵」。左官職人が蔵の漆喰壁に、鏝で様々なデザインの浮彫模様を塗り、絵画的・装飾的に見立てたものを「鏝絵」と呼び、琴浦町の「光区」は、鏝絵を施した蔵が多く残る集落として全国的にも有名です。地元「光」在住のガイドの案内付きで、琴浦の歴史と芸術を巡ります。

**モデルコース**  
旧中井旅館で琵琶演奏と語りを鑑賞【「怪談」で有名な小泉八雲が新婚旅行で過ごした宿】 → 神崎神社【本殿、拝殿の迫力ある木彫りの彫刻が見どころのパワースポット】 → 花見瀉墓地【日本最大級の自然発生墓地】 → 光の鏝絵 → 河本家住宅【山陰地方最古の建築年代が明らかな民家】

**ポイント**  
● 中国四国地方で唯一の琵琶演奏で聞く小泉八雲の怪談は必聴(別途料金10,000円~)  
● 縁起の良い鏝絵の絵柄をご紹介します、それぞれの意味をじっくりガイド



☎ 0858-55-7811 (琴浦町観光ガイドの会) 期 通年 時 立ち寄り箇所による  
¥ 2,000円~(1グループ20名以内、1か所の案内)  
予 14日前まで (FAX:0858-55-7800又はメール※ホームページ参照)

所要時間

特集

東部エリア

中部エリア

西部エリア

その酒四季

宿泊施設

宿泊施設

東部		
施設名	電話	住所
<b>岩井温泉</b>		
明石家	0857-72-1515	岩美郡若美町岩井536
岩井屋	0857-72-1525	岩美郡若美町岩井544
<b>鳥取温泉</b>		
観水庭 こげにや	0857-23-3311	鳥取市永楽温泉町651
しいたけ会館 対翠閣	0857-24-8471	鳥取市富安1-84
ホテルモナーク鳥取	0857-20-0101	鳥取市永楽温泉町403
温泉旅館 丸茂	0857-23-1311	鳥取市永楽温泉町458
パードステイホテル	0857-26-3311	鳥取市永楽温泉町556
THE BEEHIVE	0857-26-3311	鳥取市永楽温泉町556
<b>吉岡温泉</b>		
あづまや旅館	0857-57-0009	鳥取市吉岡温泉町261
温泉お宿おかじま	0857-57-0046	鳥取市吉岡温泉町140
北川旅館	0857-57-0023	鳥取市吉岡温泉町765
葉師湯 新生館	0857-57-0221	鳥取市吉岡温泉町753
たから屋旅館	0857-57-0531	鳥取市吉岡温泉町772
湯守りの宿 田中屋	0857-57-0003	鳥取市吉岡温泉町251
中島屋旅館	0857-57-0010	鳥取市吉岡温泉町265
福田屋旅館	0857-57-0038	鳥取市吉岡温泉町238
藤田旅館	0857-57-0350	鳥取市吉岡温泉町771
摘草の宿 湯菜花	090-2803-8571	鳥取市吉岡温泉町632-1
<b>浜村温泉</b>		
貝殻節の里 旅風庵	0857-82-0531	鳥取市気高町勝見696-1
<b>鹿野温泉</b>		
お宿夢彦	0857-84-2411	鳥取市鹿野町今市8
国民宿舎 山紫苑	0857-84-2211	鳥取市鹿野町今市972-1
<b>鳥取市内</b>		
ホテルニューオータニ鳥取	0857-23-1111	鳥取市今町2-153
鳥取ワシントンホテルプラザ	0857-27-8111	鳥取市東島治町102
ホテルナショナル	0857-24-7511	鳥取市永楽温泉町159
味覚のお宿山田屋	0857-28-1004	鳥取市賀露町北1-5-36
ビジネスイン河越	0857-22-3259	鳥取市瓦町605
とらや旅館	0857-22-4777	鳥取市戎町455
ビジネスホテルいわた	0857-24-0765	鳥取市南町802
渡部旅館	0857-28-1023	鳥取市賀露町北1-5-34
まつむら旅館別館夕見亭	0857-28-0714	鳥取市賀露町北3-27-18
	0857-22-9000	鳥取市扇町5

スーパーホテル鳥取駅北口	0857-36-9000	鳥取市今町2-382
鳥取グリーンホテルモーリス	0857-22-2331	鳥取市今町2-107
鳥取シティホテル	0857-27-6211	鳥取市戎町471
ホテルレッシュ鳥取駅前	0857-29-1111	鳥取市栄町752
東横INN鳥取駅南口	0857-36-1045	鳥取市富安2-153
<b>八頭町</b>		
OOE VALLEY STAY (オオエ パレステイ)	0570-008-558	八頭郡八頭町下野331
<b>氷ノ山</b>		
高原の宿 氷太くん	0858-82-1111	八頭郡若桜町つくみ635-13

中部		
施設名	電話	住所
<b>三朝温泉</b>		
依山楼岩崎	0858-43-0111	東伯郡三朝町三朝365
旅館大橋	0858-43-0211	東伯郡三朝町三朝302-1
古き良き湯の宿 木屋旅館	0858-43-0521	東伯郡三朝町三朝895
かがり火の宿 有楽	0858-43-1121	東伯郡三朝町三朝642-1
三朝館	0858-43-0311	東伯郡三朝町山田174
三朝薬師の湯 万翠楼	0858-43-0511	東伯郡三朝町山田5
斉木別館	0858-43-0331	東伯郡三朝町山田70
三朝ロイヤルホテル	0858-43-1231	東伯郡三朝町大瀬1210
三朝温泉 後楽	0858-43-0711	東伯郡三朝町三朝972-1
もみの木の宿 明治荘	0858-43-0234	東伯郡三朝町三朝847
木造りの宿 橋津屋	0858-43-0719	東伯郡三朝町三朝886
山狭露天 清流荘	0858-43-0321	東伯郡三朝町三朝309
旬彩の宿 いわゆ	0858-43-0124	東伯郡三朝町三朝942
ぬくもりの宿 中屋	0858-43-0859	東伯郡三朝町三朝855
湯治の宿 油屋	0858-43-0657	東伯郡三朝町三朝944
梅屋旅館	0858-43-0534	東伯郡三朝町三朝933-2
プランナールみささ	0858-43-2211	東伯郡三朝町三朝388-1
ちくま旅館	0858-43-0050	東伯郡三朝町山田121-1
桶屋旅館	0858-43-0817	東伯郡三朝町山田150
みささガーデンホテル	0858-43-1511	東伯郡三朝町三朝696-1
深泉閣	0858-43-0828	東伯郡三朝町山田180
湯治宿 et Caféゆのか	0858-43-1950	東伯郡三朝町三朝800-1
三朝温泉 桃園館	0858-24-6200	東伯郡三朝町山田118-1
<b>はわい温泉</b>		
望湖楼	0858-35-2221	東伯郡湯梨浜町はわい温泉4-25
ゆの宿 彩香	0858-35-3311	東伯郡湯梨浜町はわい温泉4-74
千年島の一軒宿 千年亭	0858-35-3731	東伯郡湯梨浜町はわい温泉4-62
水郷	0858-35-3521	東伯郡湯梨浜町はわい温泉6-1
別館湯乃島	0858-35-2201	東伯郡湯梨浜町はわい温泉5-1

翠泉	0858-35-2200	東伯郡湯梨浜町はわい温泉15
東郷館	0858-35-2010	東伯郡湯梨浜町はわい温泉4-24
民宿 鯉の湯	0858-35-3226	東伯郡湯梨浜町はわい温泉35-2
ビジネスホテル山本	0858-35-4141	東伯郡湯梨浜町はわい温泉6-10
<b>関金温泉</b>		
湖泉閣 養生館	0858-32-0111	東伯郡湯梨浜町引地144
国民宿舎水明荘	0858-32-0411	東伯郡湯梨浜町旭132
<b>関金温泉</b>		
美草苑	0858-45-3511	倉吉市関金町関金宿1464-3
倉吉市せきがね簡易宿泊施設 湯菜里	0858-45-6400	倉吉市関金町関金宿1396-2
<b>倉吉市</b>		
松風荘旅館	0858-22-6363	倉吉市瀬崎町2751-1
まきた旅館	0858-22-2056	倉吉市西仲町2666
福助旅館	0858-22-2753	倉吉市明治町1033-4
石井旅館	0858-22-5111	倉吉市堺町1-863
松原旅館	0858-22-2668	倉吉市東町441-6
大阪屋旅館	0858-26-3731	倉吉市山根537-1
米小旅館	0858-26-3149	倉吉市上井町333-1
倉吉タウンホテル	0858-26-2191	倉吉市山根540-6
倉吉シティホテル	0858-26-6111	倉吉市山根543-7
サンホテル倉吉	0858-26-2060	倉吉市山根567-5
倉吉アーバンホテル	0858-26-6601	倉吉市上井町60-8
ホテルセントパレス倉吉	0858-26-8888	倉吉市上井町1-9-2
ホテルアーク21	0858-48-1021	倉吉市上井町2-4-6
ビジネスインたけのや	0858-22-2727	倉吉市明治町1016-13
ビジネスホテル斎木	0858-26-6551	倉吉市伊木214-1
ビジネスイン諏訪部	0858-26-2011	倉吉市上井町1-6-13
<b>琴浦町</b>		
ホテルサンシャインとうはく	0858-53-2220	東伯郡琴浦町徳乃437-10

西部		
施設名	電話	住所
<b>皆生温泉</b>		
いこい亭 菊萬	0859-38-3300	米子市皆生温泉4-27-1
海色・湯の宿 松月	0859-31-1100	米子市皆生温泉3-4-25
皆生 游月	0859-31-0080	米子市皆生温泉3-11-1
皆生 菊乃家	0859-22-6560	米子市皆生温泉4-29-10
皆生グランドホテル天水	0859-33-3531	米子市皆生温泉4-18-45
皆生シーサイドホテル 海の四季	0859-34-2222	米子市皆生温泉3-4-3
皆生つるや	0859-22-6181	米子市皆生温泉2-5-1
海潮園	0859-22-2263	米子市皆生温泉3-3-3
華水亭	0859-33-0001	米子市皆生温泉4-19-10
湯喜望 白扇	0859-22-8900	米子市皆生温泉3-12-33

三井別館	0859-22-4195	米子市皆生温泉3-15-55
松涛園	0859-22-3107	米子市皆生温泉4-25-15
旅館三井	0859-22-3210	米子市皆生温泉4-24-21
湯快リゾート かいけ彩朝楽	0859-22-4141	米子市皆生温泉4-29-11
ペイサイドスクエア皆生ホテル	0859-35-0001	米子市皆生温泉4-21-1
東光園	0859-34-1111	米子市皆生温泉3-17-7
ふそう別館	0859-22-5330	米子市皆生温泉4-4-35
芙蓉別館	0859-34-0009	米子市皆生温泉3-14-10
おーゆ・ホテル	0859-31-3333	米子市皆生温泉1-18-1
やど紫苑亭	0859-21-7277	米子市皆生温泉4-6-12
<b>大山周辺</b>		
ホテル大山しらがね	0859-52-2211	西伯郡大山町大山136-2
とやま旅館	0859-52-2431	西伯郡大山町大山18
宿坊 山楽荘	0859-52-2066	西伯郡大山町大山14
雪花荘	0859-52-2411	西伯郡大山町大山40-3
やまびこ荘	0859-52-2725	西伯郡大山町大山36-16
大山ユートピア	0859-52-2437	西伯郡大山町大山36-17
中の原ざんれい	0859-52-2516	西伯郡大山町大山144-3
チロル&白樺	0859-52-2818	西伯郡大山町大山39-2
弥山荘(みせん荘)	0859-52-2948	西伯郡大山町大山116
ロッジサノ	0859-52-2292	西伯郡大山町大山145-1
大山館	0859-52-2531	西伯郡大山町大山22
吉野旅館	0859-52-2400	西伯郡大山町大山46
川床屋	0859-52-2436	西伯郡大山町大山40-2
大山ビューハイツ	0859-52-2518	西伯郡大山町大山145-7
ロイヤルホテル大山	0859-68-2333	西伯郡伯耆町丸山中祖1647-13
大山レークホテル	0859-52-3333	西伯郡大山町鏡戸1521-154
米子屋旅館	0859-75-2400	日野郡江府町江尾2000
休暇村奥大山	0859-75-2300	日野郡江府町御机字鏡ヶ成709-1
<b>日南町</b>		
ふるさと日南邑ファームイン 米子市	0859-83-1188	日野郡日南町神戸上2962-1
ホテルハーベストイン米子	0859-31-1111	米子市弥生町8-27
米子タウンホテル	0859-32-1333	米子市明治町255
スーパーホテル米子駅前	0859-32-9000	米子市万能町112
ANAクラウンプラザホテル米子	0859-36-1111	米子市久米町53-2
米子ニューアーバンホテル	0859-23-2211	米子市中町28
ホテルカクパン	0859-35-0010	米子市角盤町2-10
ホテルわこう	0859-33-1621	米子市東福原2-1-1
ビジネス旅館 さつま	0859-34-5522	米子市米原町9-5-37
スマイルホテル米子	0859-33-0911	米子市西福原1-1-55
<b>境港市</b>		
夕凪の湯 御宿 野乃	0859-44-5489	境港市大正町216
ホテルエリアワン境港マリーナ	0859-45-3111	境港市新屋町3268

おいしい果物&新鮮野菜! 農産物直売所

東部		
地場産プラザ「わったいな」 (微笑みレストラン「大國亭」併設)	鳥取市賀露町西3丁目323	0857-50-1771
愛菜館	鳥取市安長252-1	0857-37-0178
さんフレッシュいなば	鳥取市弥生町323-2	0857-36-9111
野菜畑のシンデレラ (農家レストラン「いなば茶屋」併設)	鳥取市湖山町東5丁目22-8	0857-30-3501
アグリショップ夢菜館	鳥取市河原町高福837	0858-85-0520
グリーンこくふ吉方	鳥取市吉方温泉町603	0857-29-2777
ふれあいにこここ市	鳥取市気高町勝見619	0857-82-0411
砂の美術館売店	鳥取市福部町湯山2083-17	0857-54-1675
新鮮とれたて市場 (きなんせ若美内)	岩美郡若美町新井337-4	0857-73-5155
農産物直売所「もちっこ」	鳥取市用瀬町用瀬490-1	0858-87-2281

中部		
旬鮮プラザよってみたい菜	倉吉市八屋150-1	0858-47-4197
ハワイ夢マート	東伯郡湯梨浜町久留26-1	0858-35-3535
楽市楽座 (農家レストラン「緑満」併設)	東伯郡三朝町大柿591	0858-43-2286
新鮮市場プラッツ中央 (農家レストラン「ちっちゃなレストラン」併設)	東伯郡琴浦町達東806	0858-53-1100
あぐりポート琴浦	東伯郡琴浦町別所243	0858-55-6336
旬鮮プラザ満菜館	倉吉市西倉吉町21-5	0858-48-2525

西部		
JAグリーンせいぶ 「ふれあいの村アスパル」	西伯郡日吉津村日吉津1450	0859-27-0313
JAグリーンはま	米子市富益町3393	0859-25-6232
JAグリーンさかいみなと	境港市渡町1897-1	0859-45-0622
まちなかアスパル	境港市本町17	0859-47-1277
JAグリーンなんぶ	西伯郡南部町天万1801	0859-48-3281

大山乳業農協		
大山まきば みるくの里	西伯郡伯耆町小林水無原2-11	0859-52-3698
白バラショップ カウイーのみるく館	東伯郡琴浦町保37-1 大山乳業牛乳工場敷地内	大山乳業農業協同組合/ 0858-52-2211 みるく館/ 0858-52-2234

鳥取ファーマーズガーデン みるく畑	鳥取市吉成731-1	0857-50-0910
----------------------	------------	--------------

JA香取開拓	西伯郡大山町豊房2025	0859-53-8228
--------	--------------	--------------

鳥取県畜産農協		
・フレッシュパーク若葉台 ・美歎牧場直売センター「わかば」 (やきにく工房レストラン「パオ」併設)	わかば/ 0857-52-1133 パオ/ 0857-52-1134	鳥取市若葉台南7-2-11

パーベキューハウス 美歎(みたに)牧場	鳥取市国府町美歎長谷719	0857-52-1129
------------------------	---------------	--------------

とっどりの美味しい魅力がいっぱい! 道の駅

①道の駅 きなんせ岩美	R9沿い	岩美郡若美町新井337	0857-73-5155
②道の駅 神話の里 白うさぎ	R9沿い	鳥取市白兎613	0857-59-6700
③道の駅 西いなば気楽里	浜村C近く	鳥取市鹿野町岡木280-3	0857-82-3178
④道の駅 清流茶屋 かわはら	R53沿い	鳥取市河原町高福837	0858-85-5331
⑤道の駅 はつとう	R29沿い	八頭郡八頭町徳丸625	0858-84-3870
⑥道の駅 若桜 桜ん坊	R29沿い	八頭郡若桜町若桜983-2	0858-76-5760
⑦道の駅 琴の浦	R9沿い	東伯郡琴浦町別所1030-1	0858-55-7811
⑧道の駅 ポート赤碕	R9沿い	東伯郡琴浦町別所255	0858-49-2020

⑨道の駅 大栄	R9沿い	東伯郡北栄町由良宿1458-10	0858-37-5451
⑩道の駅 はわい	R9沿い	東伯郡湯梨浜町宇野2343	0858-35-3933
⑪道の駅 燕趙園	R22沿い	東伯郡湯梨浜町引地563-1	0858-32-2184
⑫道の駅 犬伏	R313沿い	倉吉市関金町山口2030-46	0858-45-1313
⑬道の駅 三朝・楽市楽座	R179沿い	東伯郡三朝町大柿591	0858-43-2286
⑭道の駅 大山恵みの里	名和IC近く	西伯郡大山町名和951-6	0859-54-6030
⑮道の駅 奥大山	R181沿い	日野郡江府町佐川908-3	0859-75-3648
⑯道の駅 にちなん日野川の郷	R183沿い	日野郡日南町生山386	0859-82-1707



所要時間

特集

東部エリア

中部エリア

西部エリア

その酒の他季

道の施設

■ 飛行機

※期間により便数や所要時間が変更となる場合があります。

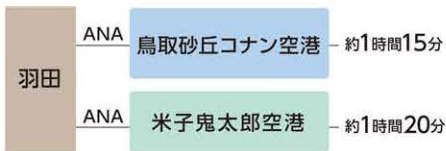

■ 鉄道



■ バス又は車



広域アクセスマップ (抜粋)

※主要な駅、JCT、ICの表記は目安です。

— 鉄道 ○ JCT  
 — 自動車道 ● IC  
 - - - 航路

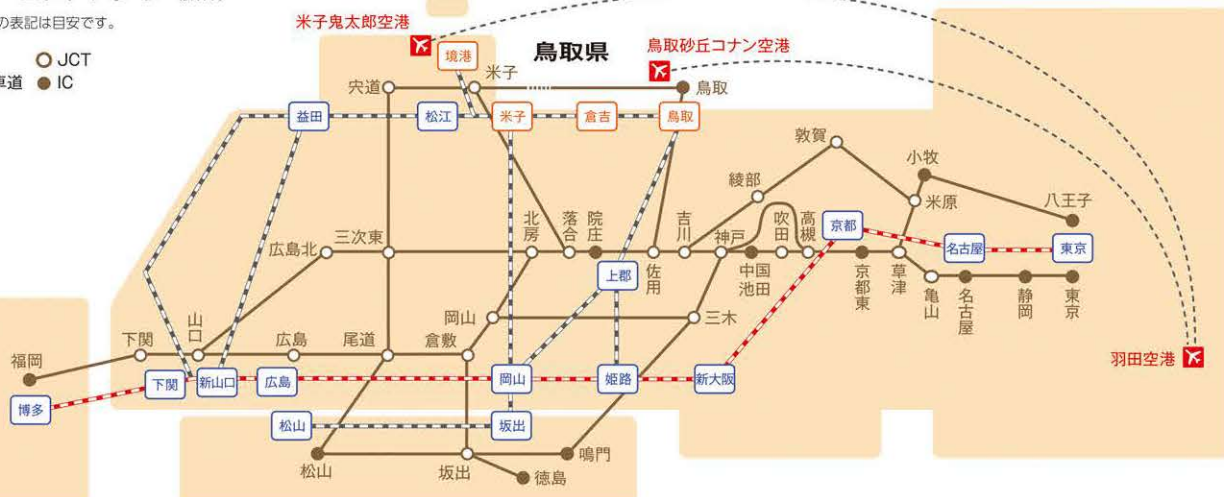

県市町村

- 鳥取県観光戦略課 0857-26-7237
- (一社)鳥取市観光コンベンション協会 0857-26-0756
- 岩美町観光協会 0857-72-3481
- 八頭町観光協会 0858-72-6007
- 若桜町観光協会 0858-82-2237
- (一社)智頭町観光協会 0858-76-1111
- (一社)倉吉観光MICE協会 0858-24-5371
- 三朝温泉観光協会 0858-43-0431
- 湯梨浜町観光協会 0858-35-4052
- 琴浦町観光協会 0858-55-7811
- 北栄町観光協会 0858-37-5874

- 米子市観光協会 0859-37-2311
- (一社)境港観光協会 0859-47-3880
- 日吉津村役場 0859-27-0211
- (一社)大山観光局 0859-52-2502
- 南部町観光協会 0859-30-4822
- 伯耆町役場 0859-68-4211
- (一社)山里Loadにちなん 0859-82-1715
- (一社)日野町観光協会 0859-72-2101
- 江府町観光協会 0859-75-6007
- (一社)麒麟のまち観光局 0857-50-1785
- (一社)鳥取中部観光推進機構 0858-24-5024

主な交通機関

- ANA国内線予約・案内センターナビダイヤル 0570-029-222
- 鳥取砂丘コナン空港 0857-28-1402
- 米子鬼太郎空港 0859-45-6121
- 日本交通 0857-23-1121
- 日ノ丸自動車 0857-22-5155
- 隠岐汽船 08512-2-1122

道路・高速道路・積雪情報

- 日本道路交通情報 鳥取センター 050-3369-6631
- 西日本高速道路(株)ハイウェイテレホン米子局 0859-37-1620
- とっとり雪(行き)みちNavi (鳥取県雪道情報提供システム) <http://yukinavi.net/>
- NEXCO中国支社米子高速道路事務所 0859-27-2181

主な駅・鉄道会社

- JR西日本お客様センター 0570-00-2486/078-382-8686
- 智頭急行 0858-75-6600
- 若桜鉄道 0858-82-0919

旅館・ホテル

- 鳥取県旅館ホテル生活衛生同業組合 0857-22-2464
- 岩井温泉旅館組合(明石家内) 0857-72-1515
- 鳥取温泉旅館ホテル組合(観水庭でござにや内) 0857-22-7425
- 吉岡温泉旅館組合(摘草の宿 湯菜花内) 0857-57-0800
- はわい温泉・東郷温泉旅館組合 0858-35-4052
- 三朝温泉旅館協同組合 0858-43-0431

- 関金温泉振興組合(関金温泉湯楽里内) 0858-45-6400
- 皆生温泉旅館組合(観光センター内) 0859-34-2888
- 鳥取市ホテル旅館組合(ビジネスイン河越内) 0857-22-7809
- 倉吉市ホテル旅館組合(ふるさと遊談駅舎内) 0858-26-1231
- 米子市ホテル旅館組合(ANAクラウンプラザホテル米子内) 0859-36-1112
- 大山旅館組合 0859-52-2502

発行 公益社団法人 鳥取県観光連盟

〒680-0034 鳥取市元魚町2丁目201 エステートビルV 5階 TEL.0857-39-2111/FAX.0857-39-2100  
 URL <https://www.tottori-guide.jp/> とっとり旅 検索

旅行会社 首都圏担当観光プロモーター  
 団体窓口 〒102-0093  
 東京都千代田区平河町 2-6-3  
 都道府県会館10階(鳥取県東京本部内)  
 TEL.080-1631-0799/FAX.03-5212-9079

中部地区担当観光プロモーター  
 〒460-0008  
 名古屋市中区栄4-16-36 久屋中目ビル5階  
 (鳥取県名古屋代表部内)  
 TEL.080-1945-4530/FAX.052-262-5415

関西地区担当観光プロモーター  
 〒530-0001  
 大阪市北区梅田1-1-3-2200  
 大阪駅前第3ビル22階(鳥取県関西本部内)  
 TEL.090-4570-5536/FAX.06-6341-3972

中四国・九州担当観光プロモーター  
 〒680-0034  
 鳥取市元魚町2丁目201番地エステートビルV 5階  
 (公社)鳥取県観光連盟  
 TEL.080-1632-3797/FAX.0857-39-2100